

№ 2 (320) 2015

Официальный
печатный орган
Центральной
избирательной
комиссии
Российской
Федерации

ФЕДЕРАЛЬНОЕ ЗАКОНОДАТЕЛЬСТВО
Постановления ЦИК России
Выписки из протоколов
заседаний ЦИК России
СУДЕБНАЯ ПРАКТИКА



ВЕСТНИК

Центральной избирательной комиссии
Российской Федерации

Официальный печатный орган Центральной избирательной комиссии Российской Федерации. Издается в соответствии с федеральным законодательством о выборах. Первый номер вышел в августе 1995 года. Зарегистрирован в Государственном комитете Российской Федерации по печати. Регистрационный номер 013938.



ЦЕНТРАЛЬНАЯ ИЗБИРАТЕЛЬНАЯ КОМИССИЯ

- ✓ Постановление Центральной избирательной комиссии Российской Федерации от 4 февраля 2015 года № 270/1625-6 «О внесении изменений в Тематический план изданий Центральной избирательной комиссии Российской Федерации на 2015 год» 3
- ✓ Постановление Центральной избирательной комиссии Российской Федерации от 4 февраля 2015 года № 270/1626-6 «О дополнительном оснащении комплексами средств автоматизации Государственной автоматизированной системы Российской Федерации «Выборы» избирательных комиссий Астраханской, Владимирской, Воронежской, Тамбовской и Ульяновской областей» 4
- ✓ Постановление Центральной избирательной комиссии Российской Федерации от 11 февраля 2015 года № 271/1627-6 «О кандидатуре для назначения членом Севастопольской городской избирательной комиссии с правом решающего голоса» 5
- ✓ Постановление Центральной избирательной комиссии Российской Федерации от 11 февраля 2015 года № 271/1628-6 «Об утверждении результатов учета объема эфирного времени, затраченного на освещение деятельности парламентских партий в общероссийских телепрограммах (телепередачах), радиопрограммах (радиопередачах) и региональных телепрограммах (телепередачах), радиопрограммах (радиопередачах) в январе 2015 года» 6
- ✓ Постановление Центральной избирательной комиссии Российской Федерации от 11 февраля 2015 года № 271/1629-6 «О внесении изменений в Тематический план изданий Центральной избирательной комиссии Российской Федерации на 2015 год» 7
- ✓ Постановление Центральной избирательной комиссии Российской Федерации от 18 февраля 2015 года № 272/1630-6 «О внесении изменений в Методические рекомендации по обеспечению реализации избирательных прав военнослужащих при проведении выборов в органы государственной власти субъектов Российской Федерации и в органы местного самоуправления» 8

РЕДАКЦИОННАЯ КОЛЛЕГИЯ

Н.Е. Конкин – председатель,
М.В. Гришина, Е.П. Дубровина,
С.Е. Заславский, А.В. Иванченко,
Е.И. Колюшин, В.И. Лысенко,
А.Ю. Петухов, М.А. Попов,
С.М. Шапиев, Б.С. Эбзеев

ГЛАВНЫЙ РЕДАКТОР

С.Е. Заславский
Ответственный секретарь
И.Б. Гасанов

Адрес редакции:
109012, Москва,
Б. Черкасский пер., д. 9
Телефон редакции: (495) 625-24-85
www.cikrf.ru, vestnik@cikrf.ru

Издатель:
Российский центр обучения
избирательным технологиям
при ЦИК России
www.rcoit.ru

При перепечатке материалов,
опубликованных в «Вестнике
Центральной избирательной
комиссии Российской Федерации»,
или использовании содержащихся
в них сведений ссылка на источник
обязательна. Рукописи, присланные
в журнал, не возвращаются
и не рецензируются.

- ✓ Постановление Центральной избирательной комиссии Российской Федерации от 18 февраля 2015 года № 272/1631-6 «О награждении Памятной медалью имени Н.М. Гиренко» 9
- ✓ Постановление Центральной избирательной комиссии Российской Федерации от 18 февраля 2015 года № 272/1632-6 «О внесении изменений в постановление Центральной избирательной комиссии Российской Федерации от 12 декабря 2014 года № 263/1601-6 «О Плана основных мероприятий федерального государственного казенного учреждения «Федеральный центр информатизации при Центральной избирательной комиссии Российской Федерации» по использованию, эксплуатации и развитию Государственной автоматизированной системы Российской Федерации «Выборы» и информационно-технологических подсистем интеллектуальной информационной системы зданий ЦИК России на 2015 год» 10
- ✓ Постановление Центральной избирательной комиссии Российской Федерации от 26 февраля 2015 года № 273/1633-6 «О кандидатуре для назначения членом Избирательной комиссии Республики Крым с правом решающего голоса» 19
- ✓ Постановление Центральной избирательной комиссии Российской Федерации от 26 февраля 2015 года № 273/1634-6 «О назначении члена Избирательной комиссии Липецкой области с правом решающего голоса» 20
- ✓ Постановление Центральной избирательной комиссии Российской Федерации от 26 февраля 2015 года № 273/1635-6 «Об основных направлениях расходования средств федерального бюджета, выделенных избирательным комиссиям субъектов Российской Федерации на совместные мероприятия по повышению правовой культуры избирателей (участников референдума) и обучению организаторов выборов и референдумов на 2015 год» 21
- ✓ Постановление Центральной избирательной комиссии Российской Федерации от 26 февраля 2015 года № 273/1636-6 «О поощрении организаторов выборов и иных участников избирательного процесса» 23
- ✓ Постановление Центральной избирательной комиссии Российской Федерации от 26 февраля 2015 года № 273/1637-6 «О внесении изменений в структуру Аппарата Центральной избирательной комиссии Российской Федерации» 26
- ✓ Выписка из протокола заседания Центральной избирательной комиссии Российской Федерации от 18 февраля 2015 года № 272-1-6 «О проекте постановления Центральной избирательной комиссии Российской Федерации «О Методических рекомендациях по организации голосования в местах временного пребывания избирателей, участников референдума при проведении выборов и референдумов на территории Российской Федерации» 27
- ✓ Выписка из протокола заседания Центральной избирательной комиссии Российской Федерации от 18 февраля 2015 года № 272-2-6 «О выполнении Плана работы Центральной избирательной комиссии Российской Федерации на 2014 год» 39
- ✓ Выписка из протокола заседания Центральной избирательной комиссии Российской Федерации от 18 февраля 2015 года № 273-1-6 «О Рекомендациях по организации избирательными комиссиями транспортного обеспечения проведения досрочного голосования избирателей в труднодоступных или отдаленных местностях» 50
- ✓ Распоряжение Центральной избирательной комиссии Российской Федерации от 2 февраля 2015 года № 28-р «О внесении изменения в персональный состав секции по вопросам международного сотрудничества Общественного научно-методического консультативного совета при Центральной избирательной комиссии Российской Федерации, утвержденный распоряжением Председателя Центральной избирательной комиссии Российской Федерации от 20 августа 2010 года № 181-р» 66

ИНФОРМАЦИЯ

- ✓ Сведения об общей численности избирателей, участников референдума Российской Федерации по состоянию на 1 января 2015 года 67

МЕСТНОЕ САМОУПРАВЛЕНИЕ

- ✓ О некоторых вопросах формирования органов местного самоуправления в Российской Федерации. Аналитическая записка 70

ЦЕНТРАЛЬНАЯ ИЗБИРАТЕЛЬНАЯ КОМИССИЯ

ПОСТАНОВЛЕНИЕ

Центральной избирательной комиссии Российской Федерации

4 февраля 2015 г.

№ 270/1625-6

О внесении изменения в Тематический план изданий Центральной избирательной комиссии Российской Федерации на 2015 год

Центральная избирательная комиссия Российской Федерации **п о с т а н о в л я е т**:

1. Внести в пункт 6 раздела III Тематического плана изданий Центральной избирательной комиссии Российской Федерации на 2015 год, утвержденного постановлением Центральной избирательной комиссии Российской Федерации от 6 августа 2014 года № 244/1516-6, изменение, изложив его в следующей редакции:

«

№ п/п	Наименование издания	Ответственный за подготовку рукописи	Ответственный за выпуск издания	Тираж	Срок сдачи рукописи	Срок передачи рукописи или макета исполнителю	Срок выхода тиража
6	Федеральный закон «О выборах депутатов Государственной Думы Федерального Собрания Российской Федерации»	Правовое управление	Управление общественных связей и информации	2700	Июнь	Июль	Август

».

2. Опубликовать настоящее постановление в журнале «Вестник Центральной избирательной комиссии Российской Федерации».

*Председатель
Центральной избирательной комиссии
Российской Федерации*

В.Е. Чуров

*Секретарь
Центральной избирательной комиссии
Российской Федерации*

Н.Е. Конкин

ПОСТАНОВЛЕНИЕ

Центральной избирательной комиссии Российской Федерации

4 февраля 2015 г.

№ 270/1626-6

О дополнительном оснащении комплексами средств автоматизации Государственной автоматизированной системы Российской Федерации «Выборы» избирательных комиссий Астраханской, Владимирской, Воронежской, Тамбовской и Ульяновской областей

Рассмотрев обращения избирательных комиссий Астраханской, Владимирской, Воронежской, Тамбовской и Ульяновской областей об оснащении избирательной комиссии муниципального образования «Город Астрахань», избирательной комиссии муниципального образования город Владимир, избирательной комиссии городского округа город Воронеж, избирательной комиссии города Тамбова, Ульяновской городской избирательной комиссии комплексами средств автоматизации Государственной автоматизированной системы Российской Федерации «Выборы» для проведения 13 сентября 2015 года выборов депутатов Городской Думы муниципального образования «Город Астрахань», депутатов Совета народных депутатов города Владимира, депутатов Воронежской городской Думы, депутатов Тамбовской городской Думы, депутатов Ульяновской Городской Думы, на основании пункта 9 статьи 21 Федерального закона «Об основных гарантиях избирательных прав и права на участие в референдуме граждан Российской Федерации», пункта 6 статьи 4, подпунктов 1, 2, 4, 5 пункта 2, пункта 2¹, пункта 4 статьи 6 и пункта 2 статьи 14 Федерального закона «О Государственной автоматизированной системе Российской Федерации «Выборы» Центральная избирательная комиссия Российской Федерации **п о с т а н о в л я е т**:

1. Поручить федеральному государственному казенному учреждению «Федеральный центр информатизации при Центральной избирательной комиссии Российской Федерации» (М.А. Попов) укомплектовать и на время подготовки и проведения 13 сентября 2015 года выборов депутатов Городской Думы муниципального образования «Город Астрахань», депутатов Совета народных депутатов города Владимира, депутатов Воронежской городской Думы, депутатов Тамбовской городской Думы, депутатов Ульяновской Городской Думы передать КСА ГАС «Выборы» избирательным комиссиям Астраханской, Владимирской, Воронежской, Тамбовской и Ульяновской областей для оснащения избирательной комиссии муниципального образования «Город Астрахань», избирательной комиссии муниципального образования город Владимир, избирательной комиссии городского округа город Воронеж, избирательной комиссии города Тамбова, Ульяновской городской избирательной комиссии.

2. Поручить избирательным комиссиям Астраханской, Владимирской, Воронежской, Тамбовской и Ульяновской областей:

в соответствии с положениями пункта 2 статьи 74 Федерального закона «Об основных гарантиях избирательных прав и права на участие в референдуме граждан Российской Федерации» и статьи 10 Федерального закона «О Государственной автоматизированной системе Российской Федерации «Выборы» организовать использование и эксплуатацию комплексов средств автоматизации Государственной автоматизированной системы Российской Федерации «Выборы» в вышеуказанных избирательных комиссиях муниципальных образований;

в соответствии с положениями договоров о передаче имущества Государственной автоматизированной системы Российской Федерации «Выборы» в безвозмездное пользование, заключенных с федеральным государственным казенным учреждением «Федеральный центр информатизации

при Центральной избирательной комиссии Российской Федерации», назначить ответственных за эксплуатацию и сохранность программно-технических средств комплексов средств автоматизации Государственной автоматизированной системы Российской Федерации «Выборы» и заключить с ними договоры о материальной ответственности за сохранность переданного имущества;

обеспечить сохранность и возврат полученного по договорам о передаче в безвозмездное пользование государственного имущества федеральному государственному казенному учреждению «Федеральный центр информатизации при Центральной избирательной комиссии Российской Федерации» по окончании вышеуказанных избирательных кампаний.

3. Расходы, связанные с доставкой, эксплуатацией (в том числе обеспечением расходными материалами), техническим обслуживанием и возвратом комплексов средств автоматизации Государственной автоматизированной системы Российской Федерации «Выборы», финансируются в соответствии с пунктом 2 статьи 25 Федерального закона «О Государственной автоматизированной системе Российской Федерации «Выборы» за счет средств, выделенных на проведение вышеуказанных выборов.

4. Возложить контроль за исполнением настоящего постановления на заместителя Председателя Центральной избирательной комиссии Российской Федерации Л.Г. Ивлева и членов Центральной избирательной комиссии Российской Федерации Е.И. Колюшина, В.А. Крюкова, Н.А. Кулясову, О.Л. Лаврова, Д.И. Паньшина.

5. Опубликовать настоящее постановление в журнале «Вестник Центральной избирательной комиссии Российской Федерации».

*Председатель
Центральной избирательной комиссии
Российской Федерации*

В.Е. Чуров

*Секретарь
Центральной избирательной комиссии
Российской Федерации*

Н.Е. Конкин

ПОСТАНОВЛЕНИЕ **Центральной избирательной комиссии Российской Федерации**

11 февраля 2015 г.

№ 271/1627-6

О кандидатуре для назначения членом Севастопольской городской избирательной комиссии с правом решающего голоса

В связи с досрочным прекращением полномочий члена Севастопольской городской избирательной комиссии с правом решающего голоса К.А. Костенко, предложенного для назначения в состав комиссии Центральной избирательной комиссией Российской Федерации, на основании пункта 9 статьи 23 Федерального закона «Об основных гарантиях избирательных прав и права на участие в референдуме граждан Российской Федерации» Центральная избирательная комиссия Российской Федерации **п о с т а н о в л я е т**:

1. Предложить Законодательному Собранию города Севастополя назначить членом Севастопольской городской избирательной комиссии с правом решающего голоса Капранову Анастасию Никола-

евну, 1964 года рождения, образование высшее, начальника контрольно-ревизионного отдела аппарата Севастопольской городской избирательной комиссии.

2. Направить настоящее постановление в Законодательное Собрание города Севастополя.

3. Опубликовать настоящее постановление в журнале «Вестник Центральной избирательной комиссии Российской Федерации».

*Председатель
Центральной избирательной комиссии
Российской Федерации*

В.Е. Чуров

*Секретарь
Центральной избирательной комиссии
Российской Федерации*

Н.Е. Конкин

ПОСТАНОВЛЕНИЕ **Центральной избирательной комиссии Российской Федерации**

11 февраля 2015 г.

№ 271/1628-6

Об утверждении результатов учета объема эфирного времени, затраченного на освещение деятельности парламентских партий в общероссийских телепрограммах (телепередачах), радиопрограммах (радиопередачах) и региональных телепрограммах (телепередачах), радиопрограммах (радиопередачах) в январе 2015 года

Заслушав информацию члена Центральной избирательной комиссии Российской Федерации М.В. Гришиной и обсудив решение Рабочей группы по установлению результатов учета объема эфирного времени, затраченного в течение одного календарного месяца на освещение деятельности парламентских партий, от 10 февраля 2015 года № 57.1 «О результатах учета объема эфирного времени, затраченного на освещение деятельности парламентских партий в общероссийских телепрограммах (телепередачах), радиопрограммах (радиопередачах) и региональных телепрограммах (телепередачах), радиопрограммах (радиопередачах) в январе 2015 года», на основании статьи 5 Федерального закона «О гарантиях равенства парламентских партий при освещении их деятельности государственными общедоступными телеканалами и радиоканалами», раздела VI Порядка учета объема эфирного времени, затраченного в течение одного календарного месяца на освещение деятельности каждой парламентской партии в общероссийских телепрограммах (телепередачах), радиопрограммах (радиопередачах) и региональных телепрограммах (телепередачах), радиопрограммах (радиопередачах), утвержденного постановлением Центральной избирательной комиссии Российской Федерации от 5 августа 2009 года № 167/1190-5, Центральная избирательная комиссия Российской Федерации **п о с т а н о в л я е т :**

1. Утвердить результаты учета объема эфирного времени, затраченного на освещение деятельности каждой парламентской партии в общероссийских телепрограммах (телепередачах), радиопрограммах (радиопередачах) и региональных телепрограммах (телепередачах), радиопрограммах (радиопередачах) в январе 2015 года, содержащиеся в решении указанной Рабочей группы от 10 февраля 2015 года № 57.1.

2. Вынести заключение о соблюдении государственными общедоступными телеканалами и радиоканалами, учрежденными и распространяемыми федеральным государственным унитарным предприятием «Всероссийская государственная телевизионная и радиовещательная компания» (далее – ФГУП «ВГТРК»), в январе 2015 года требования Федерального закона «О гарантиях равенства парламентских партий при освещении их деятельности государственными общедоступными телеканалами и радиоканалами» об освещении деятельности парламентских партий в равном объеме в течение одного календарного месяца в общероссийских и региональных телепрограммах (телепередачах) и общероссийских и региональных радиопрограммах (радиопередачах).

3. Направить настоящее постановление в ФГУП «ВГТРК», Всероссийскую политическую партию «ЕДИНАЯ РОССИЯ», Политическую партию «КОММУНИСТИЧЕСКАЯ ПАРТИЯ РОССИЙСКОЙ ФЕДЕРАЦИИ», Политическую партию ЛДПР – Либерально-демократическая партия России, Политическую партию СПРАВЕДЛИВАЯ РОССИЯ.

4. Опубликовать настоящее постановление в журнале «Вестник Центральной избирательной комиссии Российской Федерации» и направить для опубликования в «Российскую газету» и в «Парламентскую газету».

*Председатель
Центральной избирательной комиссии
Российской Федерации*

В.Е. Чуров

*Секретарь
Центральной избирательной комиссии
Российской Федерации*

Н.Е. Конкин

ПОСТАНОВЛЕНИЕ

Центральной избирательной комиссии Российской Федерации

11 февраля 2015 г.

№ 271/1629-6

О внесении изменений в Тематический план изданий Центральной избирательной комиссии Российской Федерации на 2015 год

Центральная избирательная комиссия Российской Федерации **п о с т а н о в л я е т**:

1. Внести в Тематический план изданий Центральной избирательной комиссии Российской Федерации на 2015 год, утвержденный постановлением Центральной избирательной комиссии Российской Федерации от 6 августа 2014 года № 244/1516-6, изменения, исключив из него пункты 4, 5, 6, 8 раздела II, пункт 2 раздела III и раздел IV.

2. Опубликовать настоящее постановление в журнале «Вестник Центральной избирательной комиссии Российской Федерации».

*Председатель
Центральной избирательной комиссии
Российской Федерации*

В.Е. Чуров

*Секретарь
Центральной избирательной комиссии
Российской Федерации*

Н.Е. Конкин

ПОСТАНОВЛЕНИЕ Центральной избирательной комиссии Российской Федерации

18 февраля 2015 г.

№ 272/1630-6

О внесении изменений в Методические рекомендации по обеспечению реализации избирательных прав военнослужащих при проведении выборов в органы государственной власти субъектов Российской Федерации и в органы местного самоуправления

На основании пункта 9 статьи 21 Федерального закона «Об основных гарантиях избирательных прав и права на участие в референдуме граждан Российской Федерации» Центральная избирательная комиссия Российской Федерации **п о с т а н о в л я е т**:

1. Внести в Методические рекомендации по обеспечению реализации избирательных прав военнослужащих при проведении выборов в органы государственной власти субъектов Российской Федерации и в органы местного самоуправления, утвержденные постановлением Центральной избирательной комиссии Российской Федерации от 27 февраля 2013 года № 164/1202-6, следующие изменения:

- 1) в пункте 5.4 слова «15 дней» заменить словами «20 дней»;
- 2) в пункте 5.5 слова «15 дней» заменить словами «20 дней»;
- 3) раздел 5 дополнить пунктом 5.7 следующего содержания:

«5.7. При проведении выборов в органы государственной власти субъекта Российской Федерации, в органы местного самоуправления, если законом не предусмотрено голосование по открепительным удостоверениям, избирателю, в том числе военнослужащему, который в день голосования по уважительной причине (отпуск, командировка, режим трудовой и учебной деятельности, выполнение государственных и общественных обязанностей, состояние здоровья и иные уважительные причины) будет отсутствовать в месте нахождения избирательного участка, на котором он включен в список избирателей, и не сможет прибыть в помещение для голосования на соответствующем избирательном участке, должна быть предоставлена возможность проголосовать досрочно. Досрочное голосование проводится путем заполнения избирателем бюллетеня в помещении соответствующей избирательной комиссии не ранее чем за 10 дней до дня голосования в предусмотренном законом порядке.»

2. Опубликовать настоящее постановление в журнале «Вестник Центральной избирательной комиссии Российской Федерации».

*Председатель
Центральной избирательной комиссии
Российской Федерации*

В.Е. Чуров

*Секретарь
Центральной избирательной комиссии
Российской Федерации*

Н.Е. Конкин

ПОСТАНОВЛЕНИЕ

Центральной избирательной комиссии Российской Федерации

18 февраля 2015 г.

№ 272/1631-6

**О награждении Памятной медалью
имени Н.М. Гиренко**

В соответствии с постановлениями Центральной избирательной комиссии Российской Федерации от 27 ноября 2007 года № 65/558-5 «О Памятной медали имени Н.М. Гиренко», от 27 апреля 2012 года № 122/932-6 «О внесении изменений в постановление Центральной избирательной комиссии Российской Федерации от 27 ноября 2007 года № 65/558-5 «О Памятной медали имени Н.М. Гиренко» и на основании решения Попечительского совета по награждению Памятной медалью имени Н.М. Гиренко от 6 февраля 2015 года Центральная избирательная комиссия Российской Федерации п о с т а н о в л я е т:

1. За практический вклад в обеспечение открытых и свободных выборов в Российской Федерации, а также в развитие института общественного контроля наградить Памятной медалью имени Н.М. Гиренко:

Арсланову Римму Минингалиевну – главного специалиста отдела кадров по дошкольным образовательным учреждениям МБУ «СПТО образовательных учреждений города» Управления образования и по делам молодежи города Набережные Челны Республики Татарстан (номинарована Татарстанским региональным отделением Всероссийской политической партии «ЕДИНАЯ РОССИЯ», Республика Татарстан);

Афанасьева Виктора Владимировича – председателя совета Алтайской краевой общественной организации по защите прав человека «Форпост» (номинарован Российским фондом свободных выборов, Алтайский край);

Булгакову Алену Валерьевну – студентку 3 курса юридического факультета Юго-Западного государственного университета (номинарована Общероссийским общественным движением «Корпус «За чистые выборы», Курская область);

Гребенщикову Кристину Александровну – заместителя координатора Севастопольского городского отделения Политической партии ЛДПР – Либерально-демократическая партия России (номинарована Севастопольским городским отделением ЛДПР, город Севастополь);

Куликову Веронику Дмитриевну – Руководителя Аппарата регионального отделения Политической партии СПРАВЕДЛИВАЯ РОССИЯ в Пермском крае (номинарована Политической партией СПРАВЕДЛИВАЯ РОССИЯ, Пермский край);

Малинину Юлию Валерьевну – исполнительного директора Благотворительного фонда «Вера и Надежда» (номинарована Политической партией «ПАТРИОТЫ РОССИИ», Красноярский край);

Мухатдинову Динару Габидуллаевну – студентку 3 курса юридического факультета Московского университета имени С.Ю. Витте (номинарована Избирательной комиссией Челябинской области);

Смирнова Сергея Анатольевича – доцента кафедры теории и истории права и государства Института права Волгоградского государственного университета, кандидата юридических наук (номинарован Общероссийским общественным движением «Корпус «За чистые выборы», Волгоградская область);

Шибченко Татьяну Викторовну – председателя областной общественной организации «Волгоградский Центр защиты и развития бизнеса «Дело» (номинарована Российским фондом свободных выборов, Волгоградская область).

2. Опубликовать настоящее постановление в журнале «Вестник Центральной избирательной комиссии Российской Федерации».

*Председатель
Центральной избирательной комиссии
Российской Федерации*

В.Е. Чуров

*Секретарь
Центральной избирательной комиссии
Российской Федерации*

Н.Е. Конкин

ПОСТАНОВЛЕНИЕ **Центральной избирательной комиссии Российской Федерации**

18 февраля 2015 г.

№ 272/1632-6

О внесении изменений в постановление Центральной избирательной комиссии Российской Федерации от 12 декабря 2014 года № 263/1601-6 «О Плане основных мероприятий федерального государственного казенного учреждения «Федеральный центр информатизации при Центральной избирательной комиссии Российской Федерации» по использованию, эксплуатации и развитию Государственной автоматизированной системы Российской Федерации «Выборы» и информационно-технологических подсистем интеллектуальной информационной системы зданий ЦИК России на 2015 год»

В соответствии с подпунктом «в» пункта 9 статьи 21 Федерального закона от 12 июня 2002 года № 67-ФЗ «Об основных гарантиях избирательных прав и права на участие в референдуме граждан Российской Федерации», статьями 6 и 25 Федерального закона от 10 января 2003 года № 20-ФЗ «О Государственной автоматизированной системе Российской Федерации «Выборы» Центральная избирательная комиссия Российской Федерации **п о с т а н о в л я е т**:

1. Внести в постановление Центральной избирательной комиссии Российской Федерации от 12 декабря 2014 года № 263/1601-6 «О Плане основных мероприятий федерального государственного казенного учреждения «Федеральный центр информатизации при Центральной избирательной комиссии Российской Федерации» по использованию, эксплуатации и развитию Государственной автоматизированной системы Российской Федерации «Выборы» и информационно-технологических подсистем интеллектуальной информационной системы зданий ЦИК России на 2015 год» следующие изменения:

1) В Плане основных мероприятий федерального государственного казенного учреждения «Федеральный центр информатизации при Центральной избирательной комиссии Российской Федерации» по использованию, эксплуатации и развитию Государственной автоматизированной системы Российской Федерации «Выборы» и информационно-технологических подсистем интеллектуальной информационной системы зданий ЦИК России на 2015 год (приложение № 1):

а) подпункт 2.3.6 исключить,

б) подпункт 3.1.1 изложить в следующей редакции:

<p>Наименование мероприятия</p>	<p>Норма закона и/или нормативный акт ЦИК России</p>	<p>Срок исполнения</p>	<p>Управления ФЦИ при ЦИК России, ответственные за реализацию мероприятия</p>	<p>Управление (управления) аппарата ЦИК России – ответственный пользователь соответствующей подсистемы ГАС «Выборы»</p>	<p>Управления аппарата ЦИК России, осуществляющие контроль за выполнением требований пользователя по мероприятию</p>	<p>Планируемые результаты</p>	<p>Вид отчетной документации</p>
<p>3.1.1. Доработка специального программного обеспечения подсистемы автоматизации контроля финансирования политических партий Государственной автоматизированной системы Российской Федерации «Выборы» в 2015 году в целях реализации изменений, внесенных в Федеральный закон «О политических партиях» Федеральными законами от 28.06.2014 № 185-ФЗ и от 24.11.2014 № 355-ФЗ, а также изменений, внесенных в постановление Центральной избирательной комиссии Российской Федерации, устанавливающие форму сводного финансового отчета политической партии и форму сведений о поступлении и расходовании средств политической партии, регионального отделения политической партии, иного зарегистрированного подразделения политического партии, а также регулирующие порядок их составления и проверки»</p>	<p>1. Федеральный закон от 28.06.2014 № 185-ФЗ «О внесении изменений в Федеральный закон «О политических партиях». 2. Федеральный закон от 24.11.2014 № 355-ФЗ «О внесении изменений в отдельные законодательные акты Российской Федерации по вопросу финансовой отчетности политических партий, избирательных объединений, кандидатов на выборах в органы государственной власти и органы местного самоуправления». 3. Постановление ЦИК России от 24.12.2014 № 265/1607-6 «О внесении изменений в постановление Центральной избирательной комиссии Российской Федерации, устанавливающие форму сводного финансового отчета и сведений о поступлении и расходовании средств политической партии, регионального отделения политической партии, иного зарегистрированного подразделения политического партии, а также регулирующие порядок их составления и проверки»</p>	<p>Март – декабрь</p>	<p>Заместитель Руководителя ФЦИ при ЦИК России по направлению деятельности, Управление сбора и обработки информации, информационных ресурсов ГАС «Выборы», Управление связи и безопасности</p>	<p>Контрольное управление Аппарата ЦИК России</p>	<p>Контрольное управление Аппарата ЦИК России</p>	<p>Доработанное СПО ГАС «Выборы» с учетом изменений законодательства и нормативных правовых актов ЦИК России</p>	<p>Отчеты, акты</p>

«

»

в) в подпункте 3.2.3 в столбце «Вид отчетной документации» слова «Документация о торгах» заменить словами «Документация о закупках»,

г) в пункте 4.1:

в столбце «Управления ФЦИ при ЦИК России, ответственные за реализацию мероприятия» слова «Контрактная служба» заменить словами «Управление развития»,

в столбце «Планируемые результаты» слова «Определение поставщика (подрядчика, исполнителя)» заменить словами «Проекты документов»,

в столбце «Вид отчетной документации» слова «Документация о торгах, государственные контракты» заменить словами «Постановление ЦИК России и проект распоряжения Правительства Российской Федерации»,

д) пункт 4.2 исключить;

2) приложение № 2 изложить в следующей редакции:

«Приложение № 2
к постановлению Центральной избирательной комиссии
Российской Федерации
от 12 декабря 2014 г. № 263/1601-6
(в редакции постановления ЦИК России
от 18 февраля 2015 г. № 272/1632-6)

**Распределение
объема средств федерального бюджета на реализацию Плана основных мероприятий
федерального государственного казенного учреждения «Федеральный центр
информатизации при Центральной избирательной комиссии Российской Федерации»
по использованию, эксплуатации и развитию Государственной автоматизированной
системы Российской Федерации «Выборы» и информационно-технологических подсистем
интеллектуальной информационной системы зданий ЦИК России
на 2015 год**

	Тыс. рублей
Всего средств федерального бюджета	1 367 592,2
в том числе:	
на использование ГАС «Выборы» при подготовке и проведении выборов, референдумов, а также при решении задач, не связанных с выборами, эксплуатацию ГАС «Выборы» и информационно-технологических подсистем интеллектуальной информационной системы зданий ЦИК России	1 313 651,4
на развитие ГАС «Выборы» и информационно-технологических подсистем интеллектуальной информационной системы зданий ЦИК России	51 763,7
техническое переоснащение*	2 177,1
в том числе налог на имущество по техническому переоснащению	2 177,1

* Средства федерального бюджета на реализацию Программы ускоренного технического переоснащения избирательной системы Российской Федерации до внесения изменений в программу не распределены.»;

3) приложение № 3 изложить в следующей редакции:

«Приложение № 3
к постановлению Центральной избирательной комиссии
Российской Федерации
от 12 декабря 2014 г. № 263/1601-6
(в редакции постановления ЦИК России
от 18 февраля 2015 г. № 272/1632-6)

Финансово-экономическое обоснование	
Плана основных мероприятий федерального государственного казенного учреждения «Федеральный центр информатизации при Центральной избирательной комиссии Российской Федерации» по использованию, эксплуатации и развитию Государственной автоматизированной системы Российской Федерации «Выборы» и информационно-технологических подсистем интеллектуальной информационной системы зданий ЦИК России на 2015 год	
Наименование мероприятия	Ориентировочная стоимость (тыс. руб.)
1. ИСПОЛЬЗОВАНИЕ ГАС «ВЫБОРЫ» ПРИ ПОДГОТОВКЕ И ПРОВЕДЕНИИ ВЫБОРОВ, РЕФЕРЕНДУМА, А ТАКЖЕ ДЛЯ РЕШЕНИЯ ЗАДАЧ, НЕ СВЯЗАННЫХ С ВЫБОРАМИ И РЕФЕРЕНДУМОМ, РАБОТНИКАМИ АППАРАТА ЦИК РОССИИ, ИЗБИРАТЕЛЬНЫХ КОМИССИЙ СУБЪЕКТОВ РОССИЙСКОЙ ФЕДЕРАЦИИ И ФЦИ ПРИ ЦИК РОССИИ (работы выполняются в рамках государственных контрактов, заключенных по разделу 2)	
2. ЭКСПЛУАТАЦИЯ ГАС «ВЫБОРЫ» И ИНФОРМАЦИОННО-ТЕХНОЛОГИЧЕСКИХ ПОДСИСТЕМ ИНТЕЛЛЕКТУАЛЬНОЙ ИНФОРМАЦИОННОЙ СИСТЕМЫ ЗДАНИЙ ЦИК РОССИИ	1 313 651,4
2.1. Эксплуатация программно-технических средств КСА ГАС «Выборы»	1 136 328,3
2.1.1. Сопровождение специального программного обеспечения и технологических программ ГАС «Выборы»	
2.1.1.1. Сопровождение специального программного обеспечения ГАС «Выборы» подсистемы автоматизации избирательных процессов: задача «Избирательные кампании»; задача «Календарные планы»; задача «Уполномоченные представители, доверенные лица»; задача «Кандидаты и избирательные объединения»; задача «Документы строгой отчетности»; задача «Итоги»; задача «Взаимодействие с комплексом обработки избирательных бюллетеней»; задача «Взаимодействие с комплексом для электронного голосования»; задача «Списки для импорта в БД»; задача «Дополнительные сведения»; задача «Картография». В том числе реализация требований пользователя: Требования пользователя по доработке СПО ПАИП ГАС «Выборы» в части расширения функциональных возможностей задачи «Календарные планы»; Требования пользователя по доработке СПО ПАИП ГАС «Выборы» с целью обеспечения проведения компьютерной жеребьевки по размещению кратких наименований избирательных объединений в избирательном бюллетене	

<p>2.1.1.2. Сопровождение специального программного обеспечения ГАС «Выборы» подсистемы автоматизации избирательных процессов: задача «Право»; задача «Агитация»</p>	367 959,1
<p>2.1.1.3. Сопровождение специального программного обеспечения ГАС «Выборы» подсистемы ПАИП, задача «Кадры», в том числе реализация требований пользователя: дополнения к Требованиям пользователя по доработке специального программного обеспечения ГАС «Выборы» с целью обеспечения учета сведений об участковых избирательных комиссиях, формируемых сроком на пять лет</p>	
<p>2.1.1.4. Сопровождение специального программного обеспечения ГАС «Выборы» подсистемы автоматизации избирательных процессов: задача «Контроль избирательных фондов»</p>	
<p>2.1.1.5. Сопровождение подсистемы ГАС «Выборы» «Регистр избирателей, участников референдума» (ПРИУР), в том числе реализация требований пользователя: Требования пользователя по доработке специального программного обеспечения подсистемы автоматизации избирательных процессов и подсистемы «Регистр избирателей, участников референдума» Государственной автоматизированной системы Российской Федерации «Выборы» в 2015 году, утвержденные Председателем ЦИК России 12 мая 2014 года</p>	
<p>2.1.1.6. Сопровождение специального программного обеспечения ГАС «Выборы» Информационно-справочной подсистемы (ИСП)</p>	
<p>2.1.1.7. Сопровождение Интернет-портала ГАС «Выборы» (ИнП)</p>	
<p>2.1.1.8. Сопровождение автоматизированной системы обеспечения подготовки и проведения заседаний ЦИК России ГАС «Выборы» (ПТК Заседание)</p>	
<p>2.1.1.9. Сопровождение специального программного обеспечения ГАС «Выборы» подсистемы автоматизированного контроля финансирования политических партий, в том числе реализация требований пользователей: Требования пользователя по доработке специального программного обеспечения подсистемы автоматизации контроля финансирования политических партий Государственной автоматизированной системы Российской Федерации «Выборы» в 2015 году в целях реализации рекомендаций пользователей, полученных по результатам использования Государственной автоматизированной системы Российской Федерации «Выборы» в повседневной деятельности</p>	
<p>2.1.1.10. Сопровождение специального программного обеспечения ГАС «Выборы» подсистемы документооборота, в том числе реализация требований пользователей: Требования пользователя по доработке специального программного обеспечения подсистемы документооборота Государственной автоматизированной системы Российской Федерации «Выборы» в части модернизации модуля сопряжения с системой межведомственного электронного документооборота, разработки и реализации функционала «Опубликование хода работ с обращениями граждан» в 2015 году и по доработке специального программного обеспечения подсистемы «Интернет-портал ЦИК» России в 2015 году; Требования пользователя по доработке специального программного обеспечения подсистемы документооборота Государственной автоматизированной системы Российской Федерации «Выборы» в части разработки и реализации «Виртуальной приемной ЦИК России» в 2015 году и по доработке специального программного обеспечения подсистемы «Интернет-портал ЦИК России» в 2015 году; Требования пользователя по доработке специального программного обеспечения модулей ПИ ДЕЛЮ и «Архив» и пополнению модуля «Архив» электронными документами архивных дел «Центрального архива ЦИК России» за 1995-2003 гг. подсистемы документооборота Государственной автоматизированной системы Российской Федерации «Выборы» в 2015 году</p>	

ЦЕНТРАЛЬНАЯ ИЗБИРАТЕЛЬНАЯ КОМИССИЯ

2.1.1.11. Сопровождение специального программного обеспечения ГАС «Выборы» подсистемы хозяйственной деятельности	
2.1.1.12. Сопровождение специального программного обеспечения ГАС «Выборы» подсистемы обеспечения эксплуатации и сервисного обслуживания	
2.1.1.13. Сопровождение специального программного обеспечения подсистемы управления и контроля функционирования ГАС «Выборы», мониторинг функционирования КСА ЦИК России	
2.1.1.14. Сопровождение специального программного обеспечения ГАС «Выборы» подсистемы обучения кадров	
2.1.1.15. Сопровождение специального программного обеспечения ГАС «Выборы» технологических программ «Справочники», «Оболочка»	
2.1.1.16. Сопровождение специального программного обеспечения ГАС «Выборы» подсистемы «Управление финансами»: задача «Финансовый контроль»	
2.1.1.17. Сопровождение специального программного обеспечения ГАС «Выборы» подсистемы «Управление финансами», включая переход на новую версию программного обеспечения бухгалтерского учета: задача «Отчетность»; задача «Планирование и распределение бюджетных средств»: модуль «Контракт», модуль «Планирование и распределение бюджетных средств»; задача «Бюджетный учет»: модуль «Бухгалтерия ИКСРФ», модуль «Бухгалтерия ЦИК России и ФЦИ при ЦИК России», модуль «Зарплата ЦИК», модуль «Зарплата ИКСРФ», модуль «Дистанционное сопровождение», модуль «Закупки, склад, распределение ФЦИ», модуль «Кадры ФЦИ», модуль «Зарплата ФЦИ»	82 858,5
2.1.2. Сопровождение общего программного обеспечения ГАС «Выборы»	93 500,0
2.1.3. Поддержание программно-технических средств стенда Главного конструктора Государственной автоматизированной системы Российской Федерации «Выборы» в актуальном состоянии (в том числе обеспечение проведения всех видов испытаний (проверок) после проведения доработок (адаптации) специального программного обеспечения, отработки технических решений), учета, хранения, дублирования и обращения подлинников, дубликатов и копий конструкторской документации и программных документов (программных кодов) СПО ГАС «Выборы», сертификатов на СПО ГАС «Выборы» и лицензий на общее программное обеспечение, применяемое в ГАС «Выборы»	45 988,8
2.1.4. Информационное и технологическое обеспечение Информационного центра ЦИК России	
2.1.5. Услуги по обеспечению функционирования программно-технических средств (далее – ПТС) комплекса средств автоматизации (далее – КСА) ЦИК России и технологических подсистем интеллектуальной информационной системы зданий ЦИК России, в том числе: эксплуатация и обеспечение функционирования автоматизированных рабочих мест пользователей, сетевого и серверного оборудования, средств резервного копирования КСА ЦИК России;	

<p>эксплуатация и обеспечение функционирования подсистемы отображения информации коллективного пользования;</p> <p>эксплуатация и обеспечение функционирования системы видеоконференцсвязи;</p> <p>техническое обеспечение работы Информационного центра ЦИК России с использованием подсистемы отображения информации коллективного пользования и системы видеоконференцсвязи</p>	
<p>эксплуатация и обеспечение функционирования автоматизированных рабочих мест пользователей, сетевого и серверного оборудования, средств резервного копирования КСА ЦИК России;</p> <p>эксплуатация и обеспечение функционирования подсистемы отображения информации коллективного пользования;</p> <p>эксплуатация и обеспечение функционирования системы видеоконференцсвязи;</p> <p>техническое обеспечение работы Информационного центра ЦИК России с использованием подсистемы отображения информации коллективного пользования и системы видеоконференцсвязи</p>	<p>58 433,7</p>
<p>2.1.6. Работы по обеспечению функционирования ПТС КСА региональных фрагментов ГАС «Выборы», в том числе:</p> <p>регламентированное техническое обслуживание КСА региональных фрагментов ГАС «Выборы», ремонт неисправного оборудования и восстановление функционирования КСА при возникновении нештатных ситуаций;</p> <p>проверка условий эксплуатации КСА региональных фрагментов ГАС «Выборы» и наличия ПТС в составе региональных фрагментов ГАС «Выборы»;</p> <p>оснащение комплексами средств автоматизации вновь образованных ТИК и возврат ПТС в случаях прекращения полномочий ТИК;</p> <p>техническое обслуживание и организация ремонта ТСПГ (КОИБ, КЭГ);</p> <p>подготовка вновь принятых системных администраторов информационных центров избирательных комиссий</p>	<p>394 198,5</p>
<p>2.1.7. Поставки программно-технических средств, запасных частей, инструментов и принадлежностей (далее – ЗИП), расходных материалов для эксплуатации и обеспечения функционирования КСА ЦИК России, КСА региональных фрагментов ГАС «Выборы» и технологических подсистем интеллектуальной информационной системы зданий ЦИК России, в том числе:</p> <p>поставка лицензий на продление подписок на обновление программного обеспечения для реализации мер обеспечения безопасности информации ГАС «Выборы», Интернет-портала ЦИК России и сегмента интернет-пользователей ЦИК России;</p> <p>поставки программно-технических средств и оборудования для создания резерва (обменного фонда, в том числе средств защиты информации) для обеспечения оперативного восстановления функционирования КСА ЦИК России, КСА региональных фрагментов ГАС «Выборы»;</p> <p>поставки программно-технических средств и оборудования для замены технических средств КСА ЦИК России, КСА региональных фрагментов ГАС «Выборы» и технологических подсистем интеллектуальной информационной системы зданий ЦИК России;</p> <p>поставки оборудования для формирования (пополнения) обменного фонда для обеспечения оперативного восстановления функционирования технологических подсистем интеллектуальной информационной системы зданий ЦИК России, в том числе объектового источника бесперебойного питания, структурированной кабельной сети, гарантированного (бесперебойного) электроснабжения, средств телефонной связи, автоматической пожарной и охранной сигнализации, оборудования системы коллективного приема телевизионного сигнала, оборудования оповещения о пожаре и радиотрансляции, оборудования охранного видеонаблюдения, средств прецизионного кондиционирования;</p>	

поставка расходных материалов, узлов и деталей, имеющих установленный (ограниченный) срок эксплуатации (наработки) для обеспечения функционирования принтеров, многофункциональных устройств, копировально-множительного оборудования, факсимильных аппаратов и другой оргтехники; поставки ЗИП и расходных материалов для проведения технического обслуживания и ремонта неисправного оборудования КСА ЦИК России, КСА региональных фрагментов ГАС «Выборы» и технологических подсистем интеллектуальной информационной системы зданий ЦИК России, в том числе объектового источника бесперебойного питания, структурированной кабельной сети гарантированного (бесперебойного) электроснабжения, средств телефонной связи, автоматической пожарной и охранной сигнализации, оборудования системы коллективного приема телевизионного сигнала, оборудования оповещения о пожаре и радиотрансляции, оборудования охранного видеонаблюдения	71 994,3
2.1.8. Систематизация и каталогизация документации и ведение архива ФЦИ при ЦИК России	6 930,7
2.1.9. Оказание услуг на основании обращений ИКСРФ по переносу КСА ИКСРФ во вновь выделенные помещения, включая проектирование и монтаж структурированной кабельной системы во вновь выделенных помещениях, демонтаж, монтаж и ввод в эксплуатацию ПТС комплексов средств автоматизации ИКСРФ	2 922,8
2.1.10. (2.1.11.)* Оказание услуг по организации, ведению складского учета и хранению имущества ГАС «Выборы»	11 541,9
2.2. Эксплуатация программно-технических средств подсистемы связи и передачи данных и подсистемы обеспечения безопасности информации ГАС «Выборы»	172 808,3
2.2.1. Обеспечение непрерывного подключения к сети Интернет сегмента пользователей ЦИК России и ФЦИ при ЦИК России	276,1
2.2.2. Мониторинг и управление подсистемой связи и передачи данных (ПСПД) ГАС «Выборы»	
2.2.3. Обеспечение предоставления магистральных цифровых каналов и трактов связи, аренды места в линейно-кабельных сооружениях для размещения кабелей связи ГАС «Выборы». Обеспечение использования услуг связи для передачи данных в региональных фрагментах ГАС «Выборы» на территории Крымского федерального округа	100 603,0
2.2.4. Обеспечение эксплуатации, технического обслуживания и ремонта ПТС электронной почты ГАС «Выборы», электронной почты повседневного документооборота	3 433,3
2.2.5. Обеспечение эксплуатационно-технического обслуживания линейно-кабельных сооружений связи ГАС «Выборы», оборудования узлов доступа подсистемы связи и передачи данных ГАС «Выборы», эксплуатационно-технического обслуживания учрежденской производственной АТС ЦИК России и абонентской телефонной сети зданий ЦИК России	12 860,9
2.2.6. Сопровождение программно-аппаратного комплекса подсистемы обеспечения безопасности информации ГАС «Выборы» и программно-аппаратного комплекса безопасности информации сегмента интернет-пользователей ЦИК России	52 500,0
2.2.7. Сопровождение системы защиты информации ограниченного доступа в служебном (защищаемом) помещении	3 135,0
2.3. Организационно-методическое обеспечение эксплуатации ГАС «Выборы»	4 514,8
2.3.1. Проведение в ИКСРФ контрольных мероприятий по проверке условий эксплуатации КСА, организации учета, сохранности ПТС и обеспечения требований безопасности информации, включая персональные данные	

2.3.2. Проведение дистанционной подготовки работников аппаратов избирательных комиссий, ответственных за использование подсистем ГАС «Выборы», работников информационных центров ИКСРФ	
2.3.3. Работы по договорам гражданско-правового характера для обеспечения функционирования ГАС «Выборы»	66,3
2.3.4. Организация списания и утилизации снятых с эксплуатации программно-технических средств КСА ГАС «Выборы»	3 448,5
2.3.5. Организация сертификации программного обеспечения «Cisco» на соответствие требованиям по обеспечению безопасности информации	1 000,0
3. РАЗВИТИЕ ГАС «ВЫБОРЫ»	51 763,7
3.1. Развитие ГАС «Выборы»	51 422,8
3.1.1. Доработка специального программного обеспечения подсистемы автоматизации контроля финансирования политических партий Государственной автоматизированной системы Российской Федерации «Выборы» в 2015 году в целях реализации изменений, внесенных в Федеральный закон «О политических партиях» Федеральными законами от 28 июня 2014 года № 185-ФЗ и от 24 ноября 2014 года № 355-ФЗ, а также изменений, внесенных в постановления Центральной избирательной комиссии Российской Федерации, устанавливающие форму сводного финансового отчета политической партии и форму сведений о поступлении и расходовании средств политической партии, регионального отделения политической партии, иного зарегистрированного структурного подразделения политической партии, регулирующие порядок их составления и проверки, постановлением Центральной избирательной комиссии Российской Федерации от 24 декабря 2014 года № 265/1607-6, в соответствии с требованиями пользователя	19 127,1
3.1.2. (3.1.6.)* Разработка специального программного обеспечения задачи «Автоматизированный контроль за работой Центральной избирательной комиссии Российской Федерации и избирательных комиссий субъектов Российской Федерации с обращениями, поступившими в ходе подготовки и проведения выборов в Российской Федерации» Государственной автоматизированной системы Российской Федерации «Выборы»	4 070,6
3.1.3. (3.1.8.)* Реализация изменений федерального законодательства в СПО ГАС «Выборы»	
3.1.4. (3.1.9.)* Реализация изменений регионального законодательства и рекомендаций ИКСРФ в СПО ГАС «Выборы»	
3.1.5. (3.1.10.)* Реализация в СПО ГАС «Выборы»: требований Федерального закона от 07.05.2013 № 102-ФЗ «О внесении изменений в отдельные законодательные акты Российской Федерации в связи с принятием Федерального закона «О запрете отдельным категориям лиц открывать и иметь счета (вклады), хранить наличные денежные средства и ценности в иностранных банках, расположенных за пределами территории Российской Федерации, владеть и (или) пользоваться иностранными финансовыми инструментами» в соответствии с требованиями пользователя; иных требований пользователя, оформленных в соответствии с установленным порядком	28 225,1
3.2. Организационно-методическое и правовое обеспечение развития ГАС «Выборы»	340,9
3.2.1. Участие в разработке новых и внесении изменений в действующие нормативные правовые акты ЦИК России по вопросам использования, эксплуатации и развития ГАС «Выборы»	
3.2.2. Участие в конференциях, выставках, иных мероприятиях по тематике информационных технологий, в том числе зарубежных. Подготовка и издание информационно-разъяснительных материалов, видеофильмов и других материалов. Проведение презентаций с использованием КОИБ и КЭГ	

3.2.3. Осуществление закупок товаров, работ, услуг для обеспечения государственных нужд в целях использования, эксплуатации и развития ГАС «Выборы», в том числе по мероприятиям по учету результатов научно-технической деятельности	340,9
Итого	1 365 415,1
4. ПРОГРАММА УСКОРЕННОГО ТЕХНИЧЕСКОГО ПЕРЕОСНАЩЕНИЯ ИЗБИРАТЕЛЬНОЙ СИСТЕМЫ РОССИЙСКОЙ ФЕДЕРАЦИИ (по утвержденной Программе в соответствии с постановлением ЦИК России от 22.11.2013 № 205/1378-6)	
4.1. Подготовка проекта постановления ЦИК России «О внесении изменений в Программу ускоренного технического переоснащения избирательной системы Российской Федерации» и проекта изменений в распоряжение Правительства Российской Федерации от 17 мая 2011 года № 818-р	
Итого	2 177,1
Всего	1 367 592,2

* В скобках указан № в редакции постановления ЦИК России от 06.12.2013 № 207/1381-6».

2. Опубликовать настоящее постановление в журнале «Вестник Центральной избирательной комиссии Российской Федерации».

*Председатель
Центральной избирательной комиссии
Российской Федерации*

В.Е. Чуров

*Секретарь
Центральной избирательной комиссии
Российской Федерации*

Н.Е. Конкин

ПОСТАНОВЛЕНИЕ Центральной избирательной комиссии Российской Федерации

26 февраля 2015 г.

№ 273/1633-6

О кандидатуре для назначения членом Избирательной комиссии Республики Крым с правом решающего голоса

В связи с досрочным прекращением полномочий члена Избирательной комиссии Республики Крым с правом решающего голоса А.А. Кондратенко, предложенного для назначения в состав комиссии Центральной избирательной комиссией Российской Федерации, на основании пункта 9 статьи 23 Федерального закона «Об основных гарантиях избирательных прав и права на участие в референдуме граждан Российской Федерации» Центральная избирательная комиссия Российской Федерации **п о с т а н о в л я е т**:

1. Предложить Государственному Совету Республики Крым назначить членом Избирательной комиссии Республики Крым с правом решающего голоса Гузееву Инну Николаевну, 1971 года рождения, образование высшее, главного консультанта отдела организационно-методического и пра-

вового обеспечения аппарата Избирательной комиссии Республики Крым – председателя территориальной избирательной комиссии Сакского района.

2. Направить настоящее постановление в Государственный Совет Республики Крым.
3. Опубликовать настоящее постановление в журнале «Вестник Центральной избирательной комиссии Российской Федерации».

*Заместитель Председателя
Центральной избирательной комиссии
Российской Федерации*

Л.Г. Ивлев

*Секретарь
Центральной избирательной комиссии
Российской Федерации*

Н.Е. Конкин

ПОСТАНОВЛЕНИЕ **Центральной избирательной комиссии Российской Федерации**

26 февраля 2015 г.

№ 273/1634-6

О назначении члена Избирательной комиссии Липецкой области с правом решающего голоса

На основании пункта 11 статьи 29 Федерального закона «Об основных гарантиях избирательных прав и права на участие в референдуме граждан Российской Федерации» Центральная избирательная комиссия Российской Федерации **п о с т а н о в л я е т**:

1. Назначить членом Избирательной комиссии Липецкой области с правом решающего голоса Вострикова Юрия Алексеевича, 1963 года рождения, образование высшее, секретаря избирательной комиссии города Липецка.
2. Направить настоящее постановление в Избирательную комиссию Липецкой области.
3. Опубликовать настоящее постановление в журнале «Вестник Центральной избирательной комиссии Российской Федерации».

*Заместитель Председателя
Центральной избирательной комиссии
Российской Федерации*

Л.Г. Ивлев

*Секретарь
Центральной избирательной комиссии
Российской Федерации*

Н.Е. Конкин

ПОСТАНОВЛЕНИЕ

Центральной избирательной комиссии Российской Федерации

26 февраля 2015 г.

№ 273/1635-6

Об основных направлениях расходования средств федерального бюджета, выделенных избирательным комиссиям субъектов Российской Федерации на совместные мероприятия по повышению правовой культуры избирателей (участников референдума) и обучению организаторов выборов и референдумов на 2015 год

Заслушав информацию секретаря Центральной избирательной комиссии Российской Федерации Н.Е. Конкина с предложениями об основных направлениях расходования средств федерального бюджета, выделенных избирательным комиссиям субъектов Российской Федерации на совместные мероприятия по повышению правовой культуры избирателей (участников референдума) и обучению организаторов выборов и референдумов на 2015 год, и руководствуясь статьями 38, 158 Бюджетного кодекса Российской Федерации, подпунктом «в» пункта 9 статьи 21 Федерального закона «Об основных гарантиях избирательных прав и права на участие в референдуме граждан Российской Федерации», Центральная избирательная комиссия Российской Федерации **п о с т а н о в л я е т**:

Утвердить основные направления расходования средств федерального бюджета, выделенных избирательным комиссиям субъектов Российской Федерации на совместные мероприятия по повышению правовой культуры избирателей (участников референдума) и обучению организаторов выборов и референдумов на 2015 год:

1.1. Обучение кадров избирательных комиссий (профессиональная подготовка), резерва составов участковых комиссий, в том числе:

- 1) обучающие мероприятия;
- 2) учебно-методическое обеспечение;
- 3) подготовка электронных обучающих ресурсов;
- 4) организация и развитие дистанционных форм обучения.

1.2. Повышение правовой культуры различных категорий избирателей и других участников избирательного процесса, в том числе:

1) повышение правовой культуры молодых избирателей, граждан с инвалидностью и других категорий избирателей;

- 2) информационно-разъяснительная деятельность;
- 3) мониторинг и совершенствование избирательных технологий;
- 4) организация и проведение семинаров-совещаний, заседаний «круглых столов» и других мероприятий с участниками избирательного процесса;

5) подготовка пособий, памяток для участников избирательного процесса.

2. Избирательным комиссиям субъектов Российской Федерации:

2.1. Рекомендовать расходовать на мероприятия, связанные с обучением кадров территориальных и участковых избирательных комиссий (профессиональной подготовкой), резерва составов участковых комиссий (подпункт 1.1 настоящего постановления), не менее 50 процентов от доведенных лимитов бюджетных обязательств на 2015 год.

2.2. При реализации совместных мероприятий по повышению правовой культуры избирателей (участников референдума) и обучению организаторов выборов и референдумов на 2015 год

руководствоваться Единым комплексом мероприятий по обучению кадров избирательных комиссий и других участников избирательного (референдумного) процесса в Российской Федерации на 2015 год, утвержденным постановлением Центральной избирательной комиссии Российской Федерации от 28 января 2015 года № 269/1623-6, и Сводным планом основных мероприятий федерального казенного учреждения «Российский центр обучения избирательным технологиям при Центральной избирательной комиссии Российской Федерации» по повышению правовой культуры избирателей (участников референдума) и других участников избирательного процесса, обучению кадров избирательных комиссий, мониторингу и совершенствованию избирательных технологий в Российской Федерации на 2015 год, утвержденным постановлением Центральной избирательной комиссии Российской Федерации от 29 декабря 2014 года № 266/1614-6.

2.3. Осуществлять расходование средств на выполнение совместных мероприятий по повышению правовой культуры избирателей (участников референдума) и обучению организаторов выборов и референдумов в пределах утвержденных на 2015 год бюджетных смет, бюджетных ассигнований по расходам, лимитов бюджетных обязательств и с учетом фактического поступления средств федерального бюджета.

3. Федеральному казенному учреждению «Российский центр обучения избирательным технологиям при Центральной избирательной комиссии Российской Федерации» (А.В. Иванченко) осуществлять работу по координации мероприятий, проводимых избирательными комиссиями субъектов Российской Федерации, по повышению правовой культуры избирателей (участников референдума) и обучению организаторов выборов и референдумов в 2015 году в соответствии с Единым комплексом мероприятий по обучению кадров избирательных комиссий и других участников избирательного (референдумного) процесса в Российской Федерации на 2015 год, утвержденным постановлением Центральной избирательной комиссии Российской Федерации от 28 января 2015 года № 269/1623-6, и Сводным планом основных мероприятий по повышению правовой культуры избирателей (участников референдума) и других участников избирательного процесса, обучению кадров избирательных комиссий, мониторингу и совершенствованию избирательных технологий в Российской Федерации на 2015 год, утвержденным постановлением Центральной избирательной комиссии Российской Федерации от 29 декабря 2014 года № 266/1614-6.

4. Аппарату Центральной избирательной комиссии Российской Федерации (Ф.С. Смуглин):

4.1. Обеспечивать свод данных о фактическом расходовании избирательными комиссиями субъектов Российской Федерации средств федерального бюджета, выделенных для избирательных комиссий субъектов Российской Федерации на реализацию совместных мероприятий по повышению правовой культуры избирателей (участников референдума) и обучению организаторов выборов и референдумов на 2015 год.

4.2. При проведении проверок избирательных комиссий субъектов Российской Федерации осуществлять контроль за целевым и эффективным расходованием средств федерального бюджета, выделенных избирательным комиссиям субъектов Российской Федерации на реализацию совместных мероприятий по повышению правовой культуры избирателей (участников референдума) и обучению организаторов выборов и референдумов на 2015 год.

5. Возложить контроль за реализацией пунктов 1–3, подпункта 4.1 настоящего постановления на секретаря Центральной избирательной комиссии Российской Федерации Н.Е. Конкина, члена Центральной избирательной комиссии Российской Федерации А.И. Лопатина.

6. Возложить контроль за реализацией подпункта 4.2 настоящего постановления на заместителя Председателя Центральной избирательной комиссии Российской Федерации С.В. Вавилова, членов Центральной избирательной комиссии Российской Федерации Е.И. Колюшина, А.И. Лопатина.

7. Опубликовать настоящее постановление в журнале «Вестник Центральной избирательной комиссии Российской Федерации».

*Заместитель Председателя
Центральной избирательной комиссии
Российской Федерации*

Л.Г. Ивлев

*Секретарь
Центральной избирательной комиссии
Российской Федерации*

Н.Е. Конкин

ПОСТАНОВЛЕНИЕ Центральной избирательной комиссии Российской Федерации

26 февраля 2015 г.

№ 273/1636-6

О поощрении организаторов выборов и иных участников избирательного процесса

Центральная избирательная комиссия Российской Федерации п о с т а н о в л я е т:

1. За значительный вклад в развитие избирательной системы Российской Федерации наградить почетным знаком Центральной избирательной комиссии Российской Федерации «За заслуги в организации выборов»:

Горбачеву Нину Степановну, председателя территориальной избирательной комиссии Михайловского района Приморского края;

Марченко Анатолия Владимировича, председателя избирательной комиссии Старооскольского городского округа Белгородской области.

2. За большой вклад в развитие избирательной системы Российской Федерации наградить Почетной грамотой Центральной избирательной комиссии Российской Федерации:

Республика Коми

Козлову Людмилу Федоровну, председателя участковой избирательной комиссии избирательного участка № 242 города Вуктыла;

Маматченко Нину Николаевну, руководителя аппарата территориальной избирательной комиссии города Вуктыла;

Приморский край

Камаеву Наталью Вадимовну, члена Избирательной комиссии Приморского края;

Коробко Василия Юрьевича, руководителя информационного центра аппарата Избирательной комиссии Приморского края;

Вологодская область

Антонову Людмилу Ивановну, председателя Избирательной комиссии Вологодской области;

Костромская область

Сарнавскую Галину Николаевну, ведущего специалиста-эксперта отдела информатизации (информационного центра) аппарата Избирательной комиссии Костромской области, исполняющего функциональные обязанности системного администратора КСА ГАС «Выборы» территориальной избирательной комиссии Парфеньевского района;

Тамбовская область

Федчун Галину Тимофеевну, председателя территориальной избирательной комиссии Сосновского района;

Томская область

Волкова Владимира Васильевича, члена Избирательной комиссии Томской области;
Родионову Светлану Леонидовну, председателя территориальной избирательной комиссии Парабельского района.

3. За большой вклад в обеспечение деятельности Центральной избирательной комиссии Российской Федерации наградить Почетной грамотой Центральной избирательной комиссии Российской Федерации Мовчана Сергея Николаевича, аудитора Счетной палаты Российской Федерации.

4. За большой вклад в развитие избирательной системы Российской Федерации наградить Почетной грамотой Центральной избирательной комиссии Российской Федерации Войсковых Вячеслава Алексеевича, начальника отдела кадров Управления государственной службы и кадров Аппарата Центральной избирательной комиссии Российской Федерации до 2015 года.

5. За успешную работу по подготовке и проведению избирательных кампаний в Российской Федерации объявить благодарность Центральной избирательной комиссии Российской Федерации:

Республика Коми

Жижиной Елене Петровне, председателю участковой избирательной комиссии избирательного участка № 240 города Вуктыла;

Хабаровой Татьяне Николаевне, председателю участковой избирательной комиссии избирательного участка № 236 города Вуктыла;

Чехловой Марине Васильевне, председателю участковой избирательной комиссии избирательного участка № 241 города Вуктыла;

Приморский край

Борда Надежде Анатольевне, председателю участковой избирательной комиссии избирательного участка № 2701 Тернейского муниципального района;

Емельянову Игорю Александровичу, председателю территориальной избирательной комиссии города Фокино;

Ковалевой Жанне Юрьевне, председателю территориальной избирательной комиссии Кировского района;

Обытоцкой Елене Вячеславовне, председателю территориальной избирательной комиссии города Партизанска;

Придатко Елене Николаевне, председателю территориальной избирательной комиссии Октябрьского района;

Стороженко Зинаиде Петровне, председателю территориальной избирательной комиссии Фрунзенского района города Владивостока;

Чардымовой Александре Васильевне, председателю территориальной избирательной комиссии Первореченского района города Владивостока;

Тамбовская область

Евсеевой Галине Ивановне, члену территориальной избирательной комиссии Токаревского района;

Томская область

Литвиненко Татьяне Петровне, заместителю председателя территориальной избирательной комиссии Колпашевского района;

Нагорняк Татьяне Васильевне, секретарю территориальной избирательной комиссии ЗАТО Северск;

Пашиной Светлане Михайловне, заместителю председателя территориальной избирательной комиссии Кировского района города Томска;

Смирновой Галине Сергеевне, ведущему специалисту – системному администратору информационного центра аппарата Избирательной комиссии Томской области, члену территориальной избирательной комиссии Бакчарского района;

Стукаловой Надежде Александровне, заместителю председателя территориальной избирательной комиссии Чаинского района.

6. За продолжительную и безупречную работу в системе избирательных комиссий объявить благодарность Центральной избирательной комиссии Российской Федерации Салагину Виктору Прокопьевичу, ведущему специалисту информационного центра аппарата Избирательной комиссии Тюменской области.

7. За успешную работу по подготовке и проведению избирательных кампаний в Российской Федерации направить благодарственное письмо Центральной избирательной комиссии Российской Федерации:

Приморский край

Зброжек Ольге Валерьевне, главному специалисту-эксперту аппарата Избирательной комиссии Приморского края;

Тамбовская область

Ляминой Оксане Сергеевне, главному консультанту отдела взаимодействия с участниками избирательного процесса аппарата Избирательной комиссии Тамбовской области;

Черкасову Анатолию Владимировичу, руководителю аппарата Избирательной комиссии Тамбовской области.

8. За оказание содействия и существенную помощь в организации и проведении избирательных кампаний в Российской Федерации направить благодарственное письмо Центральной избирательной комиссии Российской Федерации:

Губенко Андрею Семеновичу, руководителю Управления Федеральной службы по надзору в сфере связи, информационных технологий и массовых коммуникаций по Приморскому краю;

Ильину Алексею Юрьевичу, директору Тамбовского филиала федерального государственного бюджетного образовательного учреждения высшего профессионального образования «Российская академия народного хозяйства и государственной службы при Президенте Российской Федерации»;

Третьякову Сергею Александровичу, начальнику отдела контроля и надзора в сфере массовых коммуникаций Управления Федеральной службы по надзору в сфере связи, информационных технологий и массовых коммуникаций по Приморскому краю;

Шутову Эдуарду Юрьевичу, заместителю руководителя – начальнику отдела по защите прав субъектов персональных данных, надзора в сфере информационных технологий Управления Федеральной службы по надзору в сфере связи, информационных технологий и массовых коммуникаций по Приморскому краю.

9. Опубликовать настоящее постановление в журнале «Вестник Центральной избирательной комиссии Российской Федерации».

*Заместитель Председателя
Центральной избирательной комиссии
Российской Федерации*

Л.Г. Ивлев

*Секретарь
Центральной избирательной комиссии
Российской Федерации*

Н.Е. Конкин

ПОСТАНОВЛЕНИЕ
Центральной избирательной комиссии Российской Федерации

26 февраля 2015 г.

№ 273/1637-6

**О внесении изменений в структуру Аппарата Центральной
избирательной комиссии Российской Федерации**

В соответствии со статьей 32 Регламента Центральной избирательной комиссии Российской Федерации Центральная избирательная комиссия Российской Федерации п о с т а н о в л я е т:

1. Внести изменения в структуру Аппарата Центральной избирательной комиссии Российской Федерации, утвержденную постановлением Центральной избирательной комиссии Российской Федерации от 26 декабря 2012 года № 155/1166-6 «О структуре Аппарата Центральной избирательной комиссии Российской Федерации», с учетом изменений, внесенных в нее постановлениями Центральной избирательной комиссии Российской Федерации от 13 марта 2013 года № 166/1218-6, от 18 сентября 2013 года № 196/1333-6, от 30 июня 2014 года № 238/1494-6, от 1 октября 2014 года № 256/1560-6 и от 21 января 2015 года № 268/1622-6:

- 1) в пункте 5 «Правовое управление»:
в подпункте 5.1 «Руководство управления» цифру «3» заменить цифрой «4»;
- 2) в пункте 6 «Управление организации избирательного процесса» число «52» заменить числом «55»;
- 3) в пункте 8 «Управление государственной службы и кадров» число «18» заменить числом «15»,
в подпункте 8.1 «Руководство управления» цифру «3» заменить цифрой «2»,
подпункт 8.4 исключить.

Сохранить штатную численность Аппарата Центральной избирательной комиссии Российской Федерации – 277 единиц.

2. Настоящее постановление вступает в силу с 1 мая 2015 года.

3. Опубликовать настоящее постановление в журнале «Вестник Центральной избирательной комиссии Российской Федерации».

*Заместитель Председателя
Центральной избирательной комиссии
Российской Федерации*

Л.Г. Ивлев

*Секретарь
Центральной избирательной комиссии
Российской Федерации*

Н.Е. Конкин

**ВЫПИСКА ИЗ ПРОТОКОЛА ЗАСЕДАНИЯ
Центральной избирательной комиссии Российской Федерации**

18 февраля 2015 г.

№ 272-1-6

О проекте постановления Центральной избирательной комиссии Российской Федерации «О Методических рекомендациях по организации голосования в местах временного пребывания избирателей, участников референдума при проведении выборов и референдумов на территории Российской Федерации»

В соответствии с пунктом 9 статьи 21 Федерального закона «Об основных гарантиях избирательных прав и права на участие в референдуме граждан Российской Федерации» Центральная избирательная комиссия Российской Федерации **р е ш и л а**:

1. Принять за основу проект постановления Центральной избирательной комиссии Российской Федерации «О Методических рекомендациях по организации голосования в местах временного пребывания избирателей, участников референдума при проведении выборов и референдумов на территории Российской Федерации» (прилагается).

2. Направить проект постановления Центральной избирательной комиссии Российской Федерации «О Методических рекомендациях по организации голосования в местах временного пребывания избирателей, участников референдума при проведении выборов и референдумов на территории Российской Федерации» в избирательные комиссии субъектов Российской Федерации, в федеральные органы исполнительной власти, политические партии и общероссийские общественные организации инвалидов для внесения замечаний и предложений в срок до 2 марта 2015 года.

3. Члену Центральной избирательной комиссии Российской Федерации О.Л. Лаврову, Аппарату Центральной избирательной комиссии Российской Федерации (Ф.С. Смуглин) доработать проект постановления Центральной избирательной комиссии Российской Федерации «О Методических рекомендациях по организации голосования в местах временного пребывания избирателей, участников референдума при проведении выборов и референдумов на территории Российской Федерации» и представить его на рассмотрение Центральной избирательной комиссии Российской Федерации не позднее 17 марта 2015 года.

4. Возложить контроль за исполнением настоящего решения на заместителя Председателя Центральной избирательной комиссии Российской Федерации С.В. Вавилова.

*Председатель
Центральной избирательной комиссии
Российской Федерации*

В.Е. Чуров

*Секретарь
Центральной избирательной комиссии
Российской Федерации*

Н.Е. Конкин

Приложение
к выписке из протокола заседания Центральной
избирательной комиссии Российской Федерации
от 18 февраля 2015 г. № 272-1-6

Проект

**ЦЕНТРАЛЬНАЯ ИЗБИРАТЕЛЬНАЯ КОМИССИЯ
РОССИЙСКОЙ ФЕДЕРАЦИИ**

ПОСТАНОВЛЕНИЕ

Москва

**О Методических рекомендациях
по организации голосования в местах временного пребывания избирателей,
участников референдума при проведении выборов и референдумов
на территории Российской Федерации**

В соответствии с пунктом 9 статьи 21 Федерального закона «Об основных гарантиях избирательных прав и права на участие в референдуме граждан Российской Федерации» Центральная избирательная комиссия Российской Федерации **п о с т а н о в л я е т**:

1. Утвердить Методические рекомендации по организации голосования в местах временного пребывания избирателей, участников референдума при проведении выборов и референдумов на территории Российской Федерации (прилагаются).

2. Направить указанные Методические рекомендации в избирательные комиссии субъектов Российской Федерации, политические партии, общероссийские общественные организации инвалидов и в федеральные органы исполнительной власти, оказывающие содействие избирательным комиссиям в реализации их полномочий по организации голосования в местах временного пребывания избирателей, участников референдума.

3. Опубликовать настоящее постановление в журнале «Вестник Центральной избирательной комиссии Российской Федерации».

*Председатель
Центральной избирательной комиссии
Российской Федерации*

*Секретарь
Центральной избирательной комиссии
Российской Федерации*

УТВЕРЖДЕНЫ

постановлением Центральной избирательной комиссии
Российской Федерации
от _____ 2015 г. №

**Методические рекомендации
по организации голосования в местах временного пребывания избирателей,
участников референдума при проведении выборов и референдумов
на территории Российской Федерации**

1. Общие положения

1.1. Настоящие Методические рекомендации подготовлены в целях единообразного применения норм избирательного законодательства, регулирующих организацию голосования в местах временного пребывания избирателей, участников референдума при проведении выборов и референдумов на территории Российской Федерации.

1.2. Порядок и сроки избирательных действий могут быть конкретизированы в нормативных актах избирательных комиссий субъектов Российской Федерации с учетом требований законодательства соответствующих субъектов Российской Федерации.

1.3. Согласно пункту 5 статьи 19 Федерального закона от 12 июня 2002 года № 67-ФЗ «Об основных гарантиях избирательных прав и права на участие в референдуме граждан Российской Федерации» (далее – Федеральный закон) к местам временного пребывания избирателей, участников референдума (далее – места временного пребывания) относятся больницы, санатории, дома отдыха, вокзалы, аэропорты, места содержания под стражей подозреваемых и обвиняемых и другие места временного пребывания.

В соответствии со статьей 7 Федерального закона от 15 июля 1995 года № 103-ФЗ «О содержании под стражей подозреваемых и обвиняемых в совершении преступлений» местами содержания под стражей подозреваемых и обвиняемых являются: следственные изоляторы уголовно-исполнительной системы; изоляторы временного содержания подозреваемых и обвиняемых органов внутренних дел; изоляторы временного содержания подозреваемых и обвиняемых пограничных органов федеральной службы безопасности. Местами содержания под стражей подозреваемых и обвиняемых могут также являться учреждения уголовно-исполнительной системы, исполняющие уголовное наказание в виде лишения свободы (в случаях, если на их территории, в специально оборудованных для этих целей помещениях, функционирующих в режиме следственных изоляторов, содержатся подозреваемые и обвиняемые) и гауптвахты (в случаях содержания под стражей подозреваемых и обвиняемых военнослужащих).

В соответствии с пунктом 2 статьи 2 Федерального закона от 10 июня 2008 года № 76-ФЗ «Об общественном контроле за обеспечением прав человека в местах принудительного содержания и о содействии лицам, находящимся в местах принудительного содержания» местами принудительного содержания являются установленные законом места отбывания административного задержания и административного ареста; места отбывания дисциплинарного ареста; места содержания под стражей подозреваемых и обвиняемых (следственные изоляторы уголовно-исполнительной системы, изоляторы временного содержания подозреваемых и обвиняемых органов внутренних дел и пограничных органов федеральной службы безопасности); учреждения уголовно-исполнительной системы, исполняющие уголовное наказание в виде лишения свободы; дисциплинарные воинские части, гауптвахты.

2. Образование избирательных участков, участков референдума

2.1. Согласно пункту 2 статьи 19 Федерального закона избирательные участки, участки референдума (так называемые общие участки) образуются по согласованию с соответствующей территориальной комиссией главой местной администрации муниципального района, городского округа, внутригородской территории города федерального значения, в случаях, предусмотренных законом субъекта Российской Федерации – города федерального значения, – руководителем территориального органа исполнительной власти города федерального значения на основании данных о числе избирателей, участников референдума, зарегистрированных на территории избирательного участка, участка референдума из расчета не более чем три тысячи избирателей, участников референдума на каждом участке. Избирательные участки, участки референдума образуются сроком на пять лет с учетом местных и иных условий исходя из необходимости создания максимальных удобств для избирателей, участников референдума. В границы такого избирательного участка, участка референдума могут быть включены места временного пребывания избирателей, участников референдума.

2.2. В соответствии с пунктом 5 статьи 19 Федерального закона предусмотренной законом комиссией избирательные участки, участки референдума могут быть образованы в местах временного пребывания не позднее чем за 30 дней до дня голосования, а в исключительных случаях по согласованию с вышестоящей комиссией – не позднее чем за три дня до дня голосования.

В месте содержания под стражей подозреваемых и обвиняемых, а также в месте отбывания административного ареста при решении вопроса об образовании избирательного участка, участка референдума следует принимать во внимание как необходимость создания соответствующих условий для реализации избирательных прав, права на участие в референдуме находящихся там граждан, так и специфику деятельности указанных учреждений, являющихся режимными объектами, с учетом требований положений Федерального закона от 15 июля 1995 года № 103-ФЗ «О содержании под стражей подозреваемых и обвиняемых в совершении преступлений» и Федерального закона от 26 апреля 2013 года № 67-ФЗ «О порядке отбывания административного ареста».

3. Формирование участковых комиссий

3.1. Общие условия формирования участковых комиссий установлены статьей 22 Федерального закона. Для обеспечения процесса голосования и подсчета голосов избирателей, участников референдума на общих избирательных участках, участках референдума участковые комиссии формируются в порядке, установленном статьей 27 Федерального закона. Срок полномочий указанных участковых комиссий составляет пять лет.

3.2. На избирательном участке, участке референдума, образованном в месте временного пребывания, участковая комиссия формируется территориальной комиссией из резерва составов участковых комиссий, предусмотренного пунктом 5¹ статьи 27 Федерального закона, не позднее чем за 15 дней до дня голосования, а в исключительных случаях – не позднее дня, предшествующего дню голосования.

Срок полномочий участковой комиссии, сформированной на избирательном участке, участке референдума в месте временного пребывания, устанавливается сформировавшими ее территориальной комиссией либо должностным лицом, но не может истекать ранее чем через десять дней со дня официального опубликования результатов выборов, если в вышестоящую комиссию не поступили жалобы (заявления) на действия (бездействие) данной комиссии, в результате которых были нарушены порядок голосования и (или) порядок подсчета голосов, либо если по данным фактам не ведется судебное разбирательство. В случае обжалования итогов голосования на соответствующем избирательном участке, участке референдума полномочия такой участковой комиссии прекращаются со дня принятия вышестоящей комиссией решения либо со дня вступления в законную силу судебного решения по жалобе (заявлению).

3.3. В случае образования избирательного участка, участка референдума в месте временного пребывания руководителю организации, в которой избиратели, участники референдума временно пребывают, совместно с территориальной комиссией необходимо способствовать включению в состав участковой комиссии сотрудников указанной организации в целях обеспечения установленного режима и соблюдения правил внутреннего распорядка в учреждении, где избиратели, участники референдума временно пребывают.

Включение сотрудников больниц, санаториев, домов отдыха, мест содержания под стражей подозреваемых, обвиняемых и лиц, подвергнутых административному аресту, других мест временного пребывания в состав участковой комиссии целесообразно также в случаях организации голосования граждан, находящихся в местах временного пребывания, на общем избирательном участке, участке референдума. Это позволит обеспечить профессиональное и оперативное решение вопросов организации голосования граждан вне помещения для голосования непосредственно в организации, где избиратели, участники референдума временно пребывают.

4. Составление и уточнение списков избирателей, участников референдума

4.1. Составление списков избирателей, участников референдума, в том числе на избирательном участке, участке референдума, образованном в месте временного пребывания, а также включение в список избирателей, участников референдума и исключение из него граждан Российской Федерации осуществляются в соответствии с требованиями статьи 17 Федерального закона.

4.2. В список избирателей, участников референдума на избирательном участке, участке референдума, образованном в месте временного пребывания (за исключением вокзалов и аэропортов), при его составлении участковой комиссией включаются находящиеся в месте временного пребывания избиратели, участники референдума, не имевшие возможности получить открепительные удостоверения (в случае если законом предусмотрено голосование по открепительному удостоверению) и подавшие не позднее чем за три дня до дня голосования личные письменные заявления (примерная форма заявления дана в приложении № 1) о включении в список избирателей, участников референдума, по которым участковой комиссией на момент составления списка были приняты решения о включении в список.

Список избирателей, участников референдума по участку, образованному в месте временного пребывания, составляется на основании сведений об избирателях, участниках референдума, представляемых руководителем организации, в которой избиратели, участники референдума временно пребывают, за исключением списков, составляемых на участках, образованных на вокзалах и в аэропортах.

Руководитель организации, в которой избиратели, участники референдума временно пребывают, несет ответственность за достоверность, полноту соответствующих данных и своевременность их представления.

Руководителю организации, в которой избиратели, участники референдума временно пребывают, рекомендуется не позднее чем за семь дней до дня голосования представлять в участковую комиссию по месту нахождения организации сведения обо всех избирателях, участниках референдума, которые в день голосования будут находиться в этой организации, по форме, данной в приложении № 2, а затем до дня голосования ежедневно уточнять эти сведения. Одновременно в участковую комиссию могут быть переданы личные заявления избирателей, участников референдума о включении их в список избирателей, участников референдума по месту временного пребывания.

4.3. Участковая комиссия избирательного участка, участка референдума, образованного в месте временного пребывания, должна передать информацию о включении избирателя, участника референдума в список избирателей, участников референдума по месту временного пребывания

в вышестоящую территориальную комиссию для последующей передачи в установленном порядке в участковую комиссию, где избиратель, участник референдума включен в список избирателей, участников референдума по месту жительства.

4.4. Выверенный и уточненный список должен быть составлен не позднее дня, предшествующего дню голосования. Список избирателей, участников референдума, составленный участковой комиссией, подписывается председателем и секретарем участковой комиссии и заверяется печатью участковой комиссии.

4.5. На избирательных участках, участках референдума, образованных на вокзалах и в аэропортах, списки избирателей, участников референдума составляются в день голосования. Избиратели, участники референдума, находящиеся в день голосования в указанных местах, включаются в списки избирателей по предъявлении открепительного удостоверения.

4.6. Граждане Российской Федерации, находящиеся в местах временного пребывания, включаются в список избирателей, участников референдума по личному письменному заявлению, поданному в участковую комиссию не позднее чем за три дня до дня голосования по предъявлении паспорта или документа, заменяющего паспорт гражданина. В соответствии с подпунктом 16 статьи 2 Федерального закона гражданином может быть предъявлено временное удостоверение личности гражданина Российской Федерации, выдаваемое на период оформления паспорта в порядке, утверждаемом уполномоченным федеральным органом исполнительной власти. Если паспорт или заменяющий его документ гражданина Российской Федерации, находящегося в месте содержания под стражей подозреваемых и обвиняемых, приобщен к уголовному делу, следует запросить этот документ в соответствующем органе дознания, следственном органе либо суде.

При отсутствии у гражданина паспорта либо документа, его заменяющего, руководитель организации, где содержатся под стражей подозреваемые и обвиняемые, на основании информации о личности гражданина и его гражданстве, имеющейся в его личном деле, принимает решение о выдаче ему справки в соответствии с постановлением Правительства Российской Федерации от 2 июля 2003 года № 391 «О порядке выдачи гражданам Российской Федерации, находящимся в местах содержания под стражей подозреваемых и обвиняемых, справки для участия в выборах или в референдуме» и совместным распоряжением Министерства юстиции Российской Федерации, Министерства внутренних дел Российской Федерации, Министерства обороны Российской Федерации, Федеральной службы безопасности Российской Федерации от 25 сентября 2003 года № 292/724/1/23 «Об утверждении формы справки, выдаваемой для участия в выборах или в референдуме гражданам Российской Федерации, находящимся в местах содержания под стражей подозреваемых и обвиняемых».

4.7. Исключение гражданина Российской Федерации из списка избирателей, участников референдума, подписанное председателем и секретарем участковой комиссии и заверенное печатью этой комиссии, производится только на основании официальных документов. При этом в списке избирателей, участников референдума указываются дата исключения гражданина из списка и причина исключения. Эта запись заверяется подписью председателя участковой комиссии.

5. Организация голосования избирателей, участников референдума, находящихся в местах временного пребывания

5.1. Голосование на избирательных участках, участках референдума, образованных в местах временного пребывания, организуется в соответствии с требованиями статьи 64 Федерального закона.

5.2. Голосование вне помещения для голосования избирателей, участников референдума, находящихся в местах временного пребывания, проводится в соответствии с требованиями статьи 66 Федерального закона только в день голосования и только на основании письменного заявления или устного обращения избирателя, участника референдума (в том числе переданного при содействии

других лиц) о предоставлении ему возможности проголосовать вне помещения для голосования. Участковая комиссия регистрирует все поданные заявления (устные обращения) в специальном реестре, который по окончании голосования хранится вместе со списком избирателей, участников референдума.

Заявления (устные обращения) могут быть поданы в любое время в течение 10 дней до дня голосования, но не позднее чем за шесть часов до окончания времени голосования. Заявление (устное обращение), поступившее позднее указанного срока, не подлежит удовлетворению, о чем избиратель, участник референдума либо лицо, оказавшее содействие в передаче обращения, уведомляется устно непосредственно в момент принятия заявления (устного обращения).

В заявлении (устном обращении) о предоставлении возможности проголосовать вне помещения для голосования должна быть указана причина, по которой избиратель, участник референдума не может прибыть в помещение для голосования (состояние здоровья, инвалидность, нахождение в месте содержания под стражей подозреваемых и обвиняемых, в месте отбывания административного ареста). В заявлении должны содержаться фамилия, имя и отчество избирателя, участника референдума, адрес его места жительства.

Председатель участковой комиссии обязан объявить о том, что члены участковой комиссии будут проводить голосование вне помещения для голосования не позднее чем за 30 минут до предстоящего выезда (выхода) для проведения такого голосования, а также предложить членам участковой комиссии с правом совещательного голоса и наблюдателям присутствовать при его проведении.

По прибытии членов участковой комиссии к избирателю, участнику референдума устное обращение избирателя, участника референдума подтверждается письменным заявлением. На заявлении о предоставлении возможности проголосовать вне помещения для голосования избиратель, участник референдума проставляет серию и номер своего паспорта или документа, заменяющего паспорт гражданина, и своей подписью удостоверяет получение бюллетеня. С согласия избирателя, участника референдума либо по его просьбе серия и номер предъявляемого им паспорта или документа, заменяющего паспорт гражданина, могут быть внесены в указанное заявление членом участковой комиссии с правом решающего голоса. Члены участковой комиссии с правом решающего голоса своими подписями на заявлении удостоверяют факт выдачи бюллетеня. В заявлении также делаются отметки о получении нового бюллетеня взамен испорченного, а в случае получения избирателем, участником референдума двух и более бюллетеней (с учетом вида выборов, референдумов и совмещения выборов, референдумов) – об общем количестве полученных бюллетеней.

Члены участковой комиссии, выехавшие по заявлениям (устным обращениям) избирателей, участников референдума вправе выдать бюллетени только тем избирателям, участникам референдума, заявления (устные обращения) которых зарегистрированы в реестре.

Серия и номер паспорта или документа, заменяющего паспорт гражданина, проголосовавшего вне помещения для голосования, вносятся в список избирателей, участников референдума членами участковой комиссии с правом решающего голоса, выезжавшими по заявлениям (устным обращениям) избирателей, участников референдума. Одновременно в соответствующей графе (графах) списка избирателей, участников референдума делается особая отметка: «Голосовал вне помещения для голосования», а также ставятся подписи указанных членов участковой комиссии.

5.3. В случае если законом предусмотрено голосование по открепительному удостоверению, избиратель, участник референдума, находящийся в месте временного пребывания, может проголосовать по открепительному удостоверению.

Избирателям, участникам референдума, желающим получить открепительное удостоверение, должно быть оказано содействие в подготовке доверенности (примерная форма доверенности дана в приложении № 3) и оформлении заявления (примерная форма заявления дана в приложении № 4) в соответствующую избирательную комиссию, комиссию референдума. Руководители организа-

ций должны заверять доверенности и предоставлять возможность своевременно (с учетом сроков выдачи открепительных удостоверений) передавать указанные документы на имя представителя гражданина, в том числе по почте, а получив открепительное удостоверение от представителя избирателя, участника референдума (в том числе по почте), передать его данному избирателю, участнику референдума.

6. Гласность в деятельности избирательных комиссий, комиссий референдума

Согласно пункту 5 статьи 30 Федерального закона всем членам избирательной комиссии, комиссии референдума, членам и работникам аппаратов вышестоящих комиссий, зарегистрированному кандидату или его доверенному лицу, или его уполномоченному представителю по финансовым вопросам, представителям средств массовой информации, наблюдателям должен быть обеспечен доступ в помещение участковой комиссии, сформированной на избирательном участке, участке референдума, образованном в больнице, санатории, доме отдыха, месте содержания под стражей подозреваемых и обвиняемых или в другом месте временного пребывания, а также доступ в помещение для голосования на этом избирательном участке, участке референдума и помещение, в котором проводится подсчет голосов избирателей, участников референдума. При выполнении этого требования в местах содержания под стражей подозреваемых и обвиняемых должна учитываться специфика функционирования этих учреждений и наличие в них пропускного режима.

ЦЕНТРАЛЬНАЯ ИЗБИРАТЕЛЬНАЯ КОМИССИЯ

Приложение № 1

к Методическим рекомендациям по организации
голосования в местах временного пребывания избирателей,
участников референдума при проведении выборов
и референдумов на территории Российской Федерации

В _____
(указать избирательную комиссию, комиссию референдума)

ОТ _____,
(фамилия, имя, отчество, дата рождения, серия и номер паспорта)

проживающего по адресу _____

(адрес места жительства)

Заявление*

Прошу включить меня в список избирателей, участников референдума на избирательном участ-
ке, участке референдума

№ _____ (_____),
(наименование субъекта Российской Федерации)

образованном по месту моего временного пребывания в _____

(больнице, санатории, доме отдыха, ином месте временного пребывания)

для проведения голосования и подсчета голосов избирателей, участников референдума.
Открепительное удостоверение мною не получено (в случае если предусмотрено голосование по
открепительным удостоверениям). В досрочном голосовании по месту жительства я не участвовал.

(дата)

(подпись)

* Составляется находящимся в месте временного пребывания избирателем, участником референдума, не имев-
шим возможности получить открепительное удостоверение.

ЦЕНТРАЛЬНАЯ ИЗБИРАТЕЛЬНАЯ КОМИССИЯ

Приложение № 3

к Методическим рекомендациям по организации
голосования в местах временного пребывания избирателей,
участников референдума при проведении выборов
и референдумов на территории Российской Федерации

Доверенность* на получение открепительного удостоверения

_____ (полный адрес места оформления доверенности или номер воинской части)

Дата оформления доверенности _____ 20__ года

(прописью число, месяц)

Я, _____,

(фамилия, имя, отчество, год рождения)

постоянно проживающий по адресу _____,

уполномочиваю _____

(фамилия, имя, отчество, год рождения)

_____ (документ, удостоверяющий личность, серия, номер, когда и кем выдан)

получить в _____

(указать избирательную комиссию, комиссию референдума)

открепительное удостоверение для голосования на _____

(указать наименование выборов, референдума)

по причине, указанной мной в заявлении (прилагается).

Подпись _____

(доверитель)

Доверенность составлена и подписана в присутствии лица, удостоверившего доверенность.

_____ (фамилия, имя, отчество, должность уполномоченного должностного лица администрации стационарного лечебно-профилактического учреждения; командира (начальника) воинской части, соединения, учреждения или заведения; уполномоченного должностного лица администрации учреждения содержания под стражей подозреваемых и обвиняемых и лиц, отбывающих административный арест; уполномоченного должностного лица администрации учреждения социальной защиты или руководителя соответствующего органа социальной защиты населения)

Доверенность выдана сроком до _____ без права передоверия.

Личность гражданина, оформившего доверенность, по документам установлена.

МП

Подпись _____

* Если доверенность удостоверяется нотариусом, ее форма может быть иной.

Приложение № 4
к Методическим рекомендациям по организации
голосования в местах временного пребывания избирателей,
участников референдума при проведении выборов
и референдумов на территории Российской Федерации

В _____
(указать избирательную комиссию, комиссию референдума)

от _____,
(фамилия, имя, отчество, дата рождения, серия и номер паспорта)

проживающего по адресу _____

_____ (адрес места жительства)

Заявление*

В связи с тем, что на _____
(указать наименование выборов, референдума)

я не имею возможности прибыть в день голосования в помещение для голосования избирательного участка, участка референдума, где я включен в список избирателей, участников референдума по причине _____,
(указать причину)

прошу выдать моему представителю _____
(фамилия, имя, отчество)

открепительное удостоверение. Доверенность на получение открепительного удостоверения прилагаю.

_____ (дата)

_____ (подпись)

_____ * Составляется гражданином, получающим открепительное удостоверение через своего представителя.

**ВЫПИСКА ИЗ ПРОТОКОЛА ЗАСЕДАНИЯ
Центральной избирательной комиссии Российской Федерации**

18 февраля 2015 г.

№ 272-2-6

О выполнении Плана работы Центральной избирательной комиссии Российской Федерации на 2014 год

Заслушав сообщение секретаря Центральной избирательной комиссии Российской Федерации Н.Е. Конкина о выполнении Плана работы Центральной избирательной комиссии Российской Федерации на 2014 год, Центральная избирательная комиссия Российской Федерации р е ш и л а:

1. Принять к сведению Информацию о выполнении Плана работы Центральной избирательной комиссии Российской Федерации на 2014 год (прилагается).
2. Опубликовать настоящую выписку из протокола в журнале «Вестник Центральной избирательной комиссии Российской Федерации».

*Председатель
Центральной избирательной комиссии
Российской Федерации*

В.Е. Чуров

*Секретарь
Центральной избирательной комиссии
Российской Федерации*

Н.Е. Конкин

Приложение
к выписке из протокола заседания
Центральной избирательной комиссии
Российской Федерации
от 18 февраля 2015 г. № 272-2-6

**ИНФОРМАЦИЯ
о выполнении Плана работы Центральной избирательной комиссии
Российской Федерации
на 2014 год**

План работы Центральной избирательной комиссии Российской Федерации на 2014 год, утвержденный постановлением ЦИК России от 18 декабря 2013 года № 210/1388-6, в основном выполнен.

I. Основные направления деятельности

Основное внимание ЦИК России в 2014 году было сосредоточено на:
оказании правовой и методической помощи избирательным комиссиям, комиссиям референдума в подготовке и проведении выборов и референдумов в субъектах Российской Федерации, в том

числе в единый день голосования 14 сентября 2014 года – выборов высших должностных лиц 30 субъектов Российской Федерации, выборов депутатов законодательных (представительных) органов государственной власти 14 субъектов Российской Федерации, выборов глав муниципальных образований административных центров (столиц) трех субъектов Российской Федерации, депутатов представительных органов муниципальных образований административных центров (столиц) 20 субъектов Российской Федерации;

осуществлении контроля за соблюдением избирательных прав и права на участие в референдуме граждан Российской Федерации при подготовке и проведении выборов и референдумов, рассмотрении жалоб на решения и действия (бездействие) избирательных комиссий, комиссий референдума и их должностных лиц;

правовом анализе законодательных и иных нормативных правовых актов (проектов актов) субъектов Российской Федерации о выборах и референдумах, подготовке заключений на проекты федеральных законов о выборах и референдумах;

обеспечении взаимодействия с политическими партиями по вопросам их участия в выборах в органы государственной власти субъектов Российской Федерации и органы местного самоуправления;

реализации Федерального закона от 12 мая 2009 года № 95-ФЗ «О гарантиях равенства парламентских партий при освещении их деятельности государственными общедоступными телеканалами и радиоканалами»;

взаимодействии с избирательными комиссиями субъектов Российской Федерации, органами государственной власти субъектов Российской Федерации по вопросу обеспечения гарантий равенства политических партий, представленных в законодательных (представительных) органах государственной власти субъектов Российской Федерации, при освещении их деятельности региональными телеканалами и радиоканалами;

реализации Молодежной электоральной концепции;

взаимодействии с правоохранительными органами по вопросам обеспечения законности и общественного порядка в период подготовки и проведения выборов и референдумов;

осуществлении контроля за источниками и размерами имущества, получаемого политическими партиями в виде вступительных и членских взносов, а также пожертвований граждан и юридических лиц;

изучении практики и оказании помощи в работе избирательных комиссий субъектов Российской Федерации по контролю за формированием и расходованием средств избирательных фондов избирательных объединений, кандидатов при подготовке и проведении выборов в органы государственной власти субъектов Российской Федерации;

проведении проверок расходования избирательными комиссиями субъектов Российской Федерации средств, выделенных из федерального бюджета на подготовку и проведение федеральных выборов и обеспечение деятельности комиссий;

контроле за целевым и эффективным расходованием средств федерального бюджета подведомственными казенными учреждениями;

взаимодействии со средствами массовой информации в целях обеспечения открытости и гласности избирательных процедур в Российской Федерации;

обеспечении эксплуатации и использования Государственной автоматизированной системы Российской Федерации «Выборы» при подготовке и проведении выборов и референдумов;

осуществлении информационно-аналитической и издательской деятельности;

осуществлении международного сотрудничества.

ЦИК России в 2014 году был выполнен комплекс мероприятий по формированию избирательной системы Республики Крым и города Севастополя, организации подготовки выборов в

органы государственной власти и органы местного самоуправления Республики Крым и города Севастополя.

Обеспечено формирование Избирательной комиссии Республики Крым и Севастопольской городской избирательной комиссии в количестве 14 и 12 членов комиссий с правом решающего голоса соответственно, а также 27 территориальных комиссий в Республике Крым и четырех территориальных комиссий в городе Севастополе.

На территориях Республики Крым и города Севастополя сроком на 5 лет образовано соответственно 1162 и 180 избирательных участков, участков референдума, сформированы участковые комиссии.

Подобраны, отремонтированы и оснащены необходимой мебелью и оборудованием помещения для Избирательной комиссии Республики Крым и Севастопольской городской избирательной комиссии, территориальных комиссий, определены места размещения участковых комиссий и помещения для голосования.

Организовано функционирование Государственной системы регистрации (учета) избирателей, участников референдума в Российской Федерации на территории Республики Крым и города Севастополя в полном объеме.

Созданы региональные фрагменты ГАС «Выборы» в Республике Крым и городе Севастополе (2 КСА в избирательных комиссиях субъектов Российской Федерации, 31 КСА в территориальных комиссиях), решены вопросы их сопровождения (технической поддержки). Комиссии обеспечены внутриведомственной телефонной связью, защищенными каналами передачи данных. Проведено обучение всех системных администраторов КСА ИКСРФ, КСА ТИК.

Оказана правовая, методическая, организационно-техническая помощь избирательным комиссиям Республики Крым и города Севастополя при подготовке и проведении выборов депутатов Государственного Совета Республики Крым, Законодательного Собрания города Севастополя, депутатов представительных органов 265 муниципальных образований Республики Крым и представительных органов 10 внутригородских муниципальных образований города Севастополя. В частности, подготовлены и направлены в избирательные комиссии Республики Крым и города Севастополя необходимые формы документов и нормативных правовых актов для принятия избирательными комиссиями в ходе подготовки и проведения выборов, а также в межвыборный период.

26–27 июня 2014 года в городе Симферополе ЦИК России проведено обучение председателей и секретарей территориальных комиссий Республики Крым и города Севастополя, а в период с 22 по 28 августа 2014 года – четыре обучающих семинара для председателей, заместителей председателей и секретарей территориальных комиссий, председателей и секретарей участковых комиссий указанных субъектов Российской Федерации.

II. Вопросы для рассмотрения на заседаниях Центральной избирательной комиссии Российской Федерации

За отчетный период было проведено 55 заседаний ЦИК России, на которых рассмотрено 249 вопросов.

Ежемесячно утверждались результаты учета объема эфирного времени, затраченного на освещение деятельности парламентских партий в общероссийских телепрограммах (телепередачах), радиопрограммах (радиопередачах) и региональных телепрограммах (телепередачах), радиопрограммах (радиопередачах).

В рамках подготовки к проведению единого дня голосования в субъектах Российской Федерации 14 сентября 2014 года ЦИК России рассмотрен ряд вопросов, в том числе:

о Комплексе мероприятий Центральной избирательной комиссии Российской Федерации по подготовке и проведению единого дня голосования в субъектах Российской Федерации 14 сентября 2014 года;

об итогах выдвижения и регистрации кандидатов, списков кандидатов на выборах в органы государственной власти субъектов Российской Федерации и органы местного самоуправления муниципальных образований административных центров (столиц) субъектов Российской Федерации 14 сентября 2014 года;

о готовности избирательных комиссий к проведению единого дня голосования 14 сентября 2014 года.

Утверждены нормативы технологического оборудования для участковых комиссий при проведении выборов, референдумов в Российской Федерации.

Утвержден Единый комплекс мероприятий по обучению кадров избирательных комиссий и других участников избирательного (референдумного) процесса в Российской Федерации на 2014 год.

Подготовлены и утверждены Методические рекомендации по разработке календарных планов мероприятий по подготовке и проведению выборов в субъектах Российской Федерации.

Утверждены Методические рекомендации по вопросам, связанным с выдвижением и регистрацией кандидатов, списков кандидатов на выборах в органы государственной власти субъектов Российской Федерации и органы местного самоуправления.

Утвержден Регламент использования подсистемы «Регистр избирателей, участников референдума» Государственной автоматизированной системы Российской Федерации «Выборы».

Кроме того, на заседаниях ЦИК России в 2014 году рассматривались следующие вопросы:

об утверждении Сведений об обеспечении гарантий равенства парламентских партий при освещении их деятельности государственными общедоступными телеканалами и радиоканалами за 2013 год;

об Отчете о выполнении Плана основных мероприятий федерального государственного казенного учреждения «Федеральный центр информатизации при Центральной избирательной комиссии Российской Федерации» по использованию, эксплуатации и развитию Государственной автоматизированной системы Российской Федерации «Выборы» и информационно-технологических подсистем интеллектуальной информационной системы зданий ЦИК России на 2013 год;

о выполнении Сводного плана основных мероприятий федерального казенного учреждения «Российский центр обучения избирательным технологиям при Центральной избирательной комиссии Российской Федерации» по повышению правовой культуры избирателей, участников референдума, обучению организаторов выборов и референдумов, совершенствованию и развитию избирательных технологий в Российской Федерации на 2013 год;

о Порядке и сроках представления информации о числе избирателей, участников референдума, проголосовавших досрочно в помещениях комиссий, и Методических рекомендациях о порядке проведения досрочного голосования в помещениях комиссий на выборах в органы государственной власти субъектов Российской Федерации, органы местного самоуправления, комиссий референдума субъекта Российской Федерации, местного референдума;

о работе избирательных комиссий по организации обучения и тестирования членов территориальных и участковых избирательных комиссий, резерва составов участковых комиссий при подготовке к проведению выборов в органы государственной власти субъектов Российской Федерации и органы местного самоуправления 14 сентября 2014 года;

о распределении бюджетных ассигнований, утвержденных для Центральной избирательной комиссии Российской Федерации на 2015 год и на плановый период 2016 и 2017 годов;

о Разъяснениях по некоторым вопросам указания и проверки сведений об образовании кандидата;

- о Плане работы Центральной избирательной комиссии Российской Федерации на 2015 год;
 - о Молодежной электоральной концепции;
 - об утверждении Регламента проведения ведомственного контроля в сфере закупок для обеспечения федеральных нужд;
 - о Тематическом плане изданий Центральной избирательной комиссии Российской Федерации на 2015 год;
 - о Сводном плане основных мероприятий федерального казенного учреждения «Российский центр обучения избирательным технологиям при Центральной избирательной комиссии Российской Федерации» по повышению правовой культуры избирателей (участников референдума) и других участников избирательного процесса, обучению кадров избирательных комиссий, мониторингу и совершенствованию избирательных технологий в Российской Федерации на 2015 год;
 - о Плане основных мероприятий федерального государственного казенного учреждения «Федеральный центр информатизации при Центральной избирательной комиссии Российской Федерации» по использованию, эксплуатации и развитию Государственной автоматизированной системы Российской Федерации «Выборы» и информационно-технологических подсистем интеллектуальной информационной системы зданий ЦИК России на 2015 год;
 - о награждении Памятной медалью имени Н.М. Гиренко;
- 47 вопросов, связанных с замещением вакантных депутатских мандатов депутатов Государственной Думы Федерального Собрания Российской Федерации шестого созыва.

В сентябре 2014 года в План работы было внесено изменение, согласно которому в декабре утвержден План-график подготовки проектов нормативных и иных актов (документов), обеспечивающих реализацию положений Федерального закона от 22 февраля 2014 года № 20-ФЗ «О выборах депутатов Государственной Думы Федерального Собрания Российской Федерации».

В связи с образованием вакансий в составах избирательных комиссий субъектов Российской Федерации ЦИК России внесены предложения по кандидатурам для назначения в составы комиссий и по кандидатурам для избрания на должности председателей комиссий, на заседаниях ЦИК России рассмотрено 16 вопросов по соответствующей тематике.

По решению ЦИК России проведены следующие конкурсы:

Всероссийский конкурс на лучшее освещение в средствах массовой информации выборов в органы государственной власти, органы местного самоуправления в Российской Федерации и вопросов избирательного законодательства в 2014 году;

конкурс среди средств массовой информации общественных организаций инвалидов в Российской Федерации на лучшую публикацию по вопросам, связанным с обеспечением избирательных прав граждан с инвалидностью;

конкурс на лучшую работу по вопросам избирательного права и избирательного процесса, повышения правовой и политической культуры избирателей (участников референдума), организаторов выборов, участников избирательных кампаний в 2014 году.

Подготовлена информация о работе по подготовке единых форм машиночитаемых документов для выдвижения и регистрации кандидатов, списков кандидатов в 2014 году.

III. Подготовка нормативных и иных актов (документов) ЦИК России

Проведена правовая экспертиза 90 законодательных и иных нормативных правовых актов (проектов актов) субъектов Российской Федерации, регулирующих правоотношения в сфере выборов и референдумов; подготовлено и направлено в Министерство юстиции Российской Федерации 76 заключений, согласований и предложений на проекты федеральных законов.

Внесены изменения в Методические рекомендации о порядке формирования территориальных избирательных комиссий, избирательных комиссий муниципальных образований, окружных и участковых избирательных комиссий и в Порядок формирования резерва составов участковых комиссий и назначения нового члена участковой комиссии из резерва составов участковых комиссий.

Подготовлен проект методических рекомендаций по организации избирательными комиссиями транспортного обеспечения проведения досрочного голосования избирателей в труднодоступных или отдаленных местностях. Рассмотрение документа планируется в феврале 2015 года.

Подготовлено 11 нормативных актов в целях реализации положений федерального законодательства по вопросам федеральной гражданской службы и противодействия коррупции.

Подготовлено свыше 60 разъяснений по различным вопросам применения Федерального закона «Об основных гарантиях избирательных прав и права на участие в референдуме граждан Российской Федерации», иных федеральных законов в связи с обращениями избирательных комиссий всех уровней.

IV. Обобщение и анализ правоприменительной деятельности в области избирательного процесса

Проведены проверки расходования средств федерального бюджета, выделенных избирательным комиссиям субъектов Российской Федерации, подготовлена информация об итогах проверок.

Подготовлена информация об итогах представления политическими партиями сведений о поступлении и расходовании средств политической партии за четвертый квартал 2013 года и за первый, второй и третий кварталы 2014 года, проведена проверка указанных сведений.

Подготовлена, размещена на сайте ЦИК России и опубликована в журнале «Вестник Центральной избирательной комиссии Российской Федерации» информационная записка о практике возложения полномочий окружных избирательных комиссий на иные избирательные комиссии при проведении выборов депутатов законодательных (представительных) органов государственной власти субъектов Российской Федерации и депутатов представительных органов муниципальных образований административных центров (столиц) субъектов Российской Федерации.

Подготовлена записка о порядке оплаты нотариального засвидетельствования подлинности подписей депутатов представительных органов муниципальных образований и (или) избранных на муниципальных выборах глав муниципальных образований в поддержку выдвижения кандидатов на должность высшего должностного лица субъекта Российской Федерации (руководителя высшего исполнительного органа государственной власти субъекта Российской Федерации).

Подготовлена информационная записка о методиках пропорционального распределения депутатских мандатов на выборах в законодательные (представительные) органы государственной власти субъектов Российской Федерации, представительные органы местного самоуправления.

Подготовлена аналитическая записка «О некоторых вопросах формирования органов местного самоуправления в Российской Федерации».

Обобщена информация о практике работы избирательных комиссий субъектов Российской Федерации, территориальных комиссий по организации закупок для обеспечения государственных и муниципальных нужд, в том числе во время проведения региональных кампаний, в рамках применения Федерального закона от 5 апреля 2013 года № 44-ФЗ «О контрактной системе в сфере закупок товаров, работ, услуг для обеспечения государственных и муниципальных нужд».

Подготовлен отчет об использовании технических средств подсчета голосов – комплексов обработки избирательных бюллетеней на выборах в единый день голосования 14 сентября 2014 года.

Подготовлена аналитическая записка «О практике применения специального программного обеспечения задач «Агитация», «Контроль избирательных фондов», «Кадры», «Право» подсисте-

мы автоматизации избирательных процессов, подсистемы автоматизации контроля финансирования политических партий, подсистемы Регистр избирателей, участников референдума, задачи «Финансовый контроль» подсистемы управления финансами и иных подсистем ГАС «Выборы» на комплексах средств автоматизации избирательных комиссий».

Подготовлен и размещен на сайте ЦИК России сборник «Сведения о заявленных нарушениях избирательного законодательства в ходе избирательных кампаний в субъектах Российской Федерации по выборам в единый день голосования 14 сентября 2014 года».

Проведено 15 заседаний Рабочей группы ЦИК России по предварительному рассмотрению жалоб (заявлений) на решения и действия (бездействие) избирательных комиссий, комиссий референдума и их должностных лиц, нарушающие избирательные права и право на участие в референдуме граждан Российской Федерации.

Подготовлена информационная записка о практике работы Центральной избирательной комиссии Российской Федерации и избирательных комиссий субъектов Российской Федерации по информационному наполнению сайтов избирательных комиссий в Интернет-портале ГАС «Выборы».

Подготовлены и размещены на сайте ЦИК России справочник «Политические партии в Российской Федерации. 2014 год. Выпуск 3» и одиннадцатый выпуск информационно-аналитического бюллетеня «Региональные выборы: партийная динамика».

Подготовка сборника «Обеспечение реализации избирательных прав отдельных категорий граждан Российской Федерации: военнослужащих, работников правоохранительных органов, избирателей, находящихся в местах временного пребывания (больницах, санаториях, домах отдыха, на вокзалах, в аэропортах, местах содержания под стражей подозреваемых и обвиняемых), в труднодоступных или отдаленных местностях, на судах, находящихся в день голосования в плавании, и на полярных станциях. Нормативные и методические материалы. Практика» отложена до 2016 года.

Подготовлены информационно-аналитические материалы на основе обобщения судебной правоохранительной практики по вопросам обеспечения и защиты избирательных прав и права на участие в референдуме граждан Российской Федерации в субъектах Российской Федерации, входящих в Южный, Северо-Кавказский и Дальневосточный федеральные округа.

V. Информационное обеспечение выборов, деятельности ЦИК России и иных избирательных комиссий

Проводилась работа по информационному наполнению сайта ЦИК России в сети Интернет. Подготовлено и размещено более 6600 материалов, в том числе в разделах «Новости ЦИК России», «Новости из регионов», «Актуальные темы», «Издания ЦИК России», создано 67 специализированных разделов (баннеров).

Осуществлялись подготовка и выпуск периодических и иных печатных изданий (материалов) в соответствии с Тематическим планом изданий Центральной избирательной комиссии Российской Федерации на 2014 год, в том числе журналов «Вестник Центральной избирательной комиссии Российской Федерации» и «Гражданин. Выборы. Власть», а также пяти номеров «Журнала о выборах». Подготовлена и издана книга «Современные избирательные системы. Выпуск 9: Индонезия, Словакия, Филиппины, Хорватия», а также ряд методических изданий по вопросам подготовки и проведения выборов в Республике Крым и городе Севастополе.

Осуществлялась лингвистическая экспертиза нормативных актов и иных документов ЦИК России, в том числе размещаемых на сайте ЦИК России в сети Интернет.

Подготовлены и размещены на сайте ЦИК России сведения об основных параметрах нормативных правовых актов о выборах субъектов Российской Федерации, в которых проводились выборы в единый день голосования 14 сентября 2014 года.

Подготовлена и опубликована в разделе «Электронная библиотека» сайта РЦОИТ при ЦИК России в сети Интернет книга «Сборник конкурсных работ в области избирательного права и избирательного процесса».

В 2014 году с использованием ГАС «Выборы» в 84 субъектах Российской Федерации проведено 6611 избирательных кампаний (кампаний референдума), в том числе 6024 кампании, голосование по которым состоялось в единый день голосования 14 сентября 2014 года. Подсистема обеспечения безопасности информации ГАС «Выборы» обеспечила необходимый уровень защиты от различного рода опасных информационных воздействий.

В соответствии с Регламентом использования подсистемы «Регистр избирателей, участников референдума» ГАС «Выборы» в феврале, апреле, июле и октябре 2014 года проводились работы по актуализации и верификации базы данных ГАС «Выборы» в части сведений об избирателях, участниках референдума.

Проведена доработка специального программного обеспечения ГАС «Выборы», предусматривающая возможность:

ввода в базу данных ГАС «Выборы» информации о числе избирателей, проголосовавших досрочно в помещениях ТИК (ИКМО, ОИК), УИК, и формирования сведений по указанной информации;

ввода в базу данных ГАС «Выборы», обработки и пересылки дополнительных сведений о кандидатах (о судимостях, профессиональном образовании, гражданстве Российской Федерации и иных государств, ИНН);

проверки персональных данных о кандидатах, доверенных лицах кандидатов, уполномоченных представителях избирательных объединений;

автоматизированного создания и последующей актуализации списков политических партий, выдвижение которыми кандидатов, списков кандидатов считается поддержанным избирателями и не требует сбора подписей избирателей.

Утвержден Регламент функционирования интернет-сервисов «Доступ к сведениям об обработке в ГАС «Выборы» персональных данных», «Найди свой избирательный участок» и «Найди себя в списке избирателей», организуемых на сайте ЦИК России.

С 18 июня была организована работа интернет-сервиса «Найди свой избирательный участок» в режиме онлайн (обработано 97 391 обращение), а с 16 августа 2014 года – интернет-сервиса «Найди себя в списке избирателей» с обработкой запросов через «Личный кабинет избирателя» (6306 обращений).

Обеспечено функционирование постоянно действующего Информационного центра ЦИК России, разработаны и внедрены новые форматы организации, презентационного и медийного сопровождения проведенных на его площадках 275 публичных мероприятий. Для работы в Информационном центре в единый день голосования 14 сентября 2014 года были аккредитованы 572 представителя более 40 средств массовой информации из трех стран.

В ходе работы Информационного центра ЦИК России в единый день голосования обеспечивалась передача в режиме реального времени по каналам ГАС «Выборы» данных о ходе и предварительных итогах голосования. Информация представлялась в табличном и картографическом виде.

В рамках повседневной работы Информационного центра обеспечено проведение 502 мероприятий с использованием подсистемы отображения информации коллективного пользования КСА ЦИК России, а также видеотрансляция в Интернет-портале ГАС «Выборы».

В период с 4 по 14 сентября 2014 года была организована работа «горячей линии» ЦИК России, на которую поступило 566 обращений из 50 субъектов Российской Федерации.

Была организована экспозиция передвижной выставки, посвященной работе избирательных комиссий по обеспечению избирательных прав граждан Российской Федерации с инвалидностью, в избирательных комиссиях, общественных и иных организациях.

В рамках работы Информационного центра ЦИК России была организована выставка образцов информационно-разъяснительных материалов избирательных комиссий субъектов Российской Федерации, подготовленных к единому дню голосования 14 сентября 2014 года.

VI. Мероприятия по обучению членов избирательных комиссий, работников аппаратов избирательных комиссий, иных участников избирательного процесса

В марте – апреле 2014 года в ЦИК России проведено обучение 115 членов, работников аппаратов избирательных комиссий субъектов Российской Федерации, обеспечивающих правовое сопровождение деятельности избирательных комиссий, в объеме 40 академических часов очных лекционных и практических занятий по учебной программе «Правовое обеспечение избирательного процесса».

В период с 28 ноября по 20 декабря 2014 года на базе учебно-методического комплекса РЦОИТ при ЦИК России проведено в очно-дистанционной форме обучение членов, работников аппаратов избирательных комиссий субъектов Российской Федерации, отвечающих за организацию информационно-разъяснительной деятельности избирательных комиссий. 23 декабря 2014 года в ЦИК России состоялся семинар в режиме видеоконференции с избирательными комиссиями субъектов Российской Федерации на тему «Проблемы и вопросы кадровых служб аппаратов избирательных комиссий субъектов Российской Федерации по реализации законодательства о государственной службе и противодействии коррупции».

Организованы лекции и занятия в рамках повышения квалификации кадров для гражданских служащих Аппарата ЦИК России, работников ФЦИ при ЦИК России и РЦОИТ при ЦИК России, в том числе вновь принятых, по темам «Избирательное право и избирательный процесс в Российской Федерации. Новаии федерального избирательного законодательства», «Обеспечение исполнения государственного контракта», «Случаи и порядок привлечения экспертов при приемке товаров/работ и услуг», «Кодекс этики и служебного поведения государственных гражданских служащих», «Психологические основы эффективного организационного взаимодействия».

В период с 12 августа по 5 сентября 2014 года проведены четыре общесистемные тренировки по использованию ГАС «Выборы» с целью проверки готовности избирательных комиссий и ГАС «Выборы» к проведению единого дня голосования в субъектах Российской Федерации 14 сентября 2014 года.

VII. Проведение совещаний, семинаров, конференций и иных общих мероприятий

В 2014 году были организованы и проведены:

Всероссийское совещание с председателями избирательных комиссий субъектов Российской Федерации в городе Сочи;

четыре региональных семинара-совещания с председателями избирательных комиссий субъектов Российской Федерации на тему «О задачах избирательных комиссий по подготовке и проведению выборов в органы государственной власти субъектов Российской Федерации и в органы местного самоуправления в единый день голосования 14 сентября 2014 года» в городах Астрахани, Уфе, Калининграде и Благовещенске;

12 заседаний Рабочей группы по установлению результатов учета объема эфирного времени, затраченного в течение одного календарного месяца на освещение деятельности парламентских партий;

заседание секции по вопросам обеспечения избирательных прав военнослужащих, представителей силовых структур, а также граждан, находящихся за пределами территории Российской Федерации, ОНМКС при ЦИК России;

два заседания Совета Контрольно-ревизионной службы при ЦИК России;
два совещания с представителями политических партий по вопросам представления политическими партиями ежеквартальной финансовой отчетности;

два совместных заседания Рабочей группы по взаимодействию ЦИК России с общероссийскими общественными организациями инвалидов и секции по вопросам обеспечения избирательных прав лиц с ограниченными физическими возможностями, иных отдельных категорий избирателей ОНМКС при ЦИК России на тему «О методических рекомендациях по обеспечению прав избирателей Российской Федерации, являющихся инвалидами, на выборах в органы государственной власти субъектов Российской Федерации и органы местного самоуправления субъектов Российской Федерации»;

совещание с представителями федеральных органов исполнительной власти по вопросу оказания содействия избирательным комиссиям в реализации их полномочий по обеспечению реализации избирательных прав отдельных категорий граждан Российской Федерации: военнослужащих, работников правоохранительных органов, избирателей, находящихся в местах временного пребывания (больницах, санаториях, домах отдыха, на вокзалах, в аэропортах, местах содержания под стражей подозреваемых и обвиняемых), в труднодоступных или отдаленных местностях, на судах, находящихся в день голосования в плавании, и на полярных станциях;

совещание с представителями политических партий по вопросам подготовки документов, представляемых уполномоченными представителями политических партий в избирательные комиссии субъектов Российской Федерации, избирательные комиссии муниципальных образований при подготовке и проведении выборов в органы государственной власти субъектов Российской Федерации и органы местного самоуправления;

два заседания экспертной группы при Председателе ЦИК России по вопросам взаимодействия с политическими партиями, общественными организациями и молодежными объединениями на темы «Участие политических партий в выборах в единый день голосования 14 сентября 2014 года в условиях изменения избирательного законодательства. О составе участковых избирательных комиссий и работе по пополнению резерва составов участковых комиссий» и «Практика реализации полномочий членов избирательных комиссий с правом совещательного голоса и наблюдателей на выборах в единый день голосования 14 сентября 2014 года. Правовой статус представителей СМИ на выборах»;

пленарное заседание ОНМКС при ЦИК России с одновременным проведением четырех тематических «круглых столов» на площадках Информационного центра ЦИК России, четыре заседания Президиума ОНМКС при ЦИК России.

Большинство мероприятий, организованных ЦИК России, проводилось в режиме видеоконференцсвязи с избирательными комиссиями субъектов Российской Федерации.

Создана Рабочая группа по реализации Молодежной электоральной концепции, утверждено Положение о Рабочей группе. В течение 2014 года проведено четыре заседания указанной Рабочей группы, подготовлен и в полном объеме выполнен соответствующий План мероприятий на 2014 год. Информационные материалы размещены на странице «Раздел для молодежи» сайта ЦИК России. Организовано и проведено 28 ознакомительных экскурсий, а также «открытые уроки» в ЦИК России для молодых и будущих избирателей.

В декабре 2014 года в ЦИК России была организована тематическая выставка «Молодежь и выборы – 2014». После ее завершения экспозиция продолжается в высших учебных заведениях Москвы и Московской области, а также по заявкам организаций – партнеров по реализации Молодежной электоральной концепции.

Представители ЦИК России приняли участие в IX ежегодной конференции организаторов выборов Ассоциации сибирских и дальневосточных городов.

12 декабря 2014 года проведен общероссийский день приема граждан в ЦИК России.

Состоялась презентация третьего выпуска справочного издания «Политические партии в Российской Федерации. 2014 год» и одиннадцатого выпуска информационно-аналитического бюллетеня «Региональные выборы: партийная динамика».

VIII. Международное сотрудничество

Представители ЦИК России приняли участие:

в заседании Исполнительного совета Ассоциации организаторов выборов стран Европы (Румыния);

в 40-м пленарном заседании Межпарламентской Ассамблеи государств – участников СНГ (Санкт-Петербург);

в двух заседаниях Постоянной комиссии Межпарламентской Ассамблеи государств – участников СНГ по изучению опыта государственного строительства и местного самоуправления и рассмотрению проекта модельного закона «О статусе выборного лица местного самоуправления» (Санкт-Петербург);

в 11-й Европейской конференции организаторов выборов по теме «Борьба со злоупотреблением административными ресурсами в ходе избирательных процессов» (Финляндия);

в международной научно-практической конференции «Роль и место технологии в избирательном процессе: завоевание доверия избирателей, надежность и прозрачность» (Доминиканская Республика);

в 23-й ежегодной конференции и заседании Генеральной ассамблеи Ассоциации организаторов выборов стран Европы (Румыния);

в ежегодном Совещании ОБСЕ по обзору выполнения обязательств в области человеческого измерения (Польша);

во 2-м Международном семинаре организаторов выборов, проводившемся под эгидой Всемирной ассоциации избирательных органов (Республика Корея);

в работе Генеральной Ассамблеи Ассоциации азиатских избирательных органов (Индия);

в международном наблюдении в составе миссий наблюдателей от СНГ, Шанхайской организации сотрудничества, Организации Американских Государств, на двусторонней основе в Эквадоре, Сербии, Афганистане, Южной Осетии, Панаме, Ираке, ЮАР, Республике Корея, Сирии, Абхазии, Фиджи, Латвии, Казахстане, Перу, Боливии, Бразилии, Венгрии, Боснии и Герцеговине, Молдавии, Узбекистане;

в международном наблюдении в составе миссий БДИПЧ ОБСЕ на парламентских выборах на Украине и в Молдавии;

в международной конференции «Избирательные процессы на пространстве СНГ» (Республика Беларусь).

29 октября 2014 года Председатель ЦИК России провел встречу с делегацией БДИПЧ ОБСЕ во главе с Директором Бюро Михаэлем Георгом Линком.

Центральную избирательную комиссию Российской Федерации посетила делегация Независимой избирательной комиссии Исламской Республики Афганистан для обмена опытом организации и проведения выборов, а также делегация Центрального избирательного совета Доминиканской Республики с целью подписания Протокола о сотрудничестве.

Делегация ЦИК России посетила Федеративную Республику Германия в целях проведения двусторонних консультаций с Руководителем Федеральной избирательной комиссии ФРГ Р. Эгелером.

В рамках протокола о сотрудничестве ЦИК России и ЦИК Киргизии делегация киргизских коллег в период с 11 по 15 сентября 2014 года посетила Республику Алтай, где ознакомилась с подготовкой и проведением единого дня голосования в Республике Алтай.

В рамках протоколов о сотрудничестве между Центральной избирательной комиссией Российской Федерации и центральными избирательными органами Республики Абхазия и Республики Южная Осетия в течение 2014 года ЦИК России оказала консультативную и методическую помощь ЦИК Абхазии в проведении президентских, а ЦИК Южной Осетии – парламентских выборов.

К единому дню голосования 14 сентября 2014 года был приурочен прием делегаций коллег из ряда стран и организаций, в том числе:

Центральный избирательный совет Доминиканской Республики;
Национальный избирательный институт Мексики;
Высшая избирательная комиссия Республики Ирак;
Независимая избирательная комиссия Южно-Африканской Республики;
Департамент по сотрудничеству в избирательной сфере и наблюдению за выборами Генерального секретариата Организации Американских Государств.

В ходе визита южно-африканской делегации был подписан Меморандум о взаимопонимании по вопросам сотрудничества в области выборов между ЦИК России и НИК ЮАР.

В целях дальнейшего развития профессионального сотрудничества, обмена опытом по организации и проведению выборов Председатель ЦИК России по приглашению Председателя Центрального избирательного совета Испании Карлоса Гранадоса Переса посетил с рабочим визитом Испанию.

ВЫПИСКА ИЗ ПРОТОКОЛА ЗАСЕДАНИЯ Центральной избирательной комиссии Российской Федерации

26 февраля 2015 г.

№ 273-1-6

О Рекомендациях по организации избирательными комиссиями транспортного обеспечения проведения досрочного голосования избирателей в труднодоступных или отдаленных местностях

Заслушав и обсудив доклад секретаря Центральной избирательной комиссии Российской Федерации Н.Е. Конкина, на основании подпункта «е» пункта 9 статьи 21 Федерального закона от 12 июня 2002 года № 67-ФЗ «Об основных гарантиях избирательных прав и права на участие в референдуме граждан Российской Федерации» Центральная избирательная комиссия Российской Федерации р е ш и л а:

1. Принять за основу проект рекомендаций по организации избирательными комиссиями транспортного обеспечения проведения досрочного голосования избирателей в труднодоступных или отдаленных местностях (прилагается).

2. Направить проект рекомендаций по организации избирательными комиссиями транспортного обеспечения проведения досрочного голосования избирателей в труднодоступных или отдаленных местностях в избирательные комиссии субъектов Российской Федерации, на территориях которых проводится досрочное голосование избирателей в труднодоступных или отдаленных местностях, для внесения замечаний и предложений в срок до 5 марта 2015 года.

3. Аппарату Центральной избирательной комиссии Российской Федерации (Ф.С. Смуглин) доработать проект рекомендаций по организации избирательными комиссиями транспортного обе-

спечения проведения досрочного голосования избирателей в труднодоступных или отдаленных местностях и представить их на рассмотрение Центральной избирательной комиссии Российской Федерации до 24 марта 2015 года.

4. Возложить контроль за выполнением настоящего решения на секретаря Центральной избирательной комиссии Российской Федерации Н.Е. Конкина.

*Заместитель Председателя
Центральной избирательной комиссии
Российской Федерации*

Л.Г. Ивлев

*Секретарь
Центральной избирательной комиссии
Российской Федерации*

Н.Е. Конкин

Приложение
к выписке из протокола заседания
Центральной избирательной комиссии
Российской Федерации
от 26 февраля 2015 г. № 273-1-6

Проект

РЕКОМЕНДАЦИИ по организации избирательными комиссиями транспортного обеспечения проведения досрочного голосования избирателей в труднодоступных или отдаленных местностях

1. Общие положения

1.1. Настоящие Рекомендации предназначены для использования избирательными комиссиями субъектов Российской Федерации, избирательными комиссиями муниципальных образований, территориальными, окружными и участковыми избирательными комиссиями при организации закупок транспортных услуг для проведения на основании пункта 1 статьи 65 Федерального закона от 12 июня 2002 года № 67-ФЗ «Об основных гарантиях избирательных прав и права на участие в референдуме граждан Российской Федерации» (далее – Федеральный закон № 67-ФЗ), частей 1 и 2 статьи 82 Федерального закона от 22 февраля 2014 года № 20-ФЗ «О выборах депутатов Государственной Думы Федерального Собрания Российской Федерации», пунктов 1 и 2 статьи 70 Федерального закона от 10 января 2003 года № 19-ФЗ «О выборах Президента Российской Федерации», законов субъектов Российской Федерации досрочного голосования избирателей на одном или нескольких избирательных участках, а также групп избирателей, находящихся в значительно удаленных от помещения для голосования местах, транспортное сообщение с которыми отсутствует или затруднено (в труднодоступных или отдаленных местностях, на полярных станциях и в тому подобных местах) и где в связи с этим невозможно провести досрочное голосование в целом по избирательному участку

на выборах в федеральные органы государственной власти, органы государственной власти субъектов Российской Федерации и органы местного самоуправления (далее – труднодоступные или отдаленные местности).

1.2. При проведении досрочного голосования избирателей в труднодоступных или отдаленных местностях избирательные комиссии могут использовать различные виды транспорта: наземный (автомобильный, железнодорожный, гужевой и др.); водный (катер, лодка, паром и др.); воздушный (самолет, вертолет).

1.3. Закупка транспортных услуг для проведения досрочного голосования избирателей в труднодоступных или отдаленных местностях осуществляется в соответствии с Федеральным законом от 5 апреля 2013 года № 44-ФЗ «О контрактной системе в сфере закупок товаров, работ, услуг для обеспечения государственных и муниципальных нужд» (далее – Федеральный закон № 44-ФЗ) избирательными комиссиями субъектов Российской Федерации (далее – ИКСРФ) и избирательными комиссиями муниципальных образований (далее – ИКМО), являющихся административными центрами (столицами) субъектов Российской Федерации).

Федеральный закон № 44-ФЗ не применяется к отношениям, связанным с закупкой транспортных услуг участковыми избирательными комиссиями (далее – УИК), территориальными избирательными комиссиями (далее – ТИК), в том числе при возложении на них полномочий иной избирательной комиссии, окружными избирательными комиссиями (далее – ОИК), ИКМО, не являющихся административными центрами (столицами) субъектов Российской Федерации, во исполнение их полномочий, предусмотренных законодательством Российской Федерации о выборах и референдумах.

2. Планирование расходов на транспортные услуги

2.1. ИКСРФ (ИКМО) заблаговременно, до назначения соответствующих выборов, с целью определения объемов расходов на организацию транспортного обеспечения досрочного голосования избирателей в труднодоступных или отдаленных местностях должна определить, а после назначения соответствующих выборов уточнить следующие сведения:

- места нахождения избирателей в труднодоступных или отдаленных местностях, включая наименования населенных пунктов либо объектов и их месторасположение;
- примерное количество избирателей, номера избирательных участков;
- наличие и регулярность постоянных видов транспортных маршрутов или их отсутствие;
- схемы специальных транспортных маршрутов, их количество и протяженность, с учетом имеющихся постоянных транспортных маршрутов;
- планируемое время пребывания на маршруте (время в пути и время стоянки);
- места дислокации (базирования) транспортных средств;
- цены и (или) тарифы на перевозки, примерную стоимость одного часа эксплуатации транспортного средства;
- фактические расходы на транспортные услуги в период проведения предыдущих аналогичных выборов;
- другие сведения.

2.2. Сведения, указанные в пункте 2.1 настоящих Рекомендаций, следует заблаговременно запросить от ТИК, глав администраций муниципальных образований, руководителей организаций, имеющих объекты, на которых работают избиратели, в труднодоступных или отдаленных местностях, руководителей транспортных организаций и др.

2.3. Соответствующая избирательная комиссия в обязательном порядке должна провести анализ поступивших сведений на предмет эффективности расходования бюджетных средств и изучить возможность:

использования постоянных транспортных маршрутов;
проведения досрочного голосования избирателей в помещении комиссии в соответствии с пунктом 2 статьи 67 Федерального закона № 67-ФЗ;
образования в труднодоступных или отдаленных местностях временных избирательных участков;
использования технических средств связи, в том числе для передачи данных протоколов об итогах голосования;
самостоятельного изготовления УИК избирательной документации в соответствии с пунктом 19 статьи 63 Федерального закона № 67-ФЗ;
использования на указанных маршрутах альтернативных (менее затратных) видов транспорта;
использования транспорта, предоставляемого иными организациями и учреждениями на безвозмездной основе;
оптимизации транспортных маршрутов;
совместного использования транспорта с иными заказчиками, проводящими полеты (поездки) в период, совпадающий с периодом проведения досрочного голосования;
организации досрочного голосования избирателей, работающих вахтовым методом, перед выездом (вылетом) на вахту (в случае совпадения периода) на временных избирательных участках;
проведения голосования избирателей, ведущих кочевой образ жизни, в удобных и доступных для избирателей местах, определенных комиссией (при возможности обеспечения обязательного предварительного оповещения избирателей о дате, месте и времени проведения голосования);
другие сведения.

2.4. После проведения анализа, указанного в пункте 2.3 настоящих Рекомендаций, соответствующая избирательная комиссия должна обобщить представленные сведения (определить специальные транспортные маршруты, используемые виды транспорта, планируемое расчетное время в пути до каждого пункта остановки по маршруту и время стоянки в этих пунктах, общее планируемое время по маршруту в целом, планируемые даты завоза (вывоза) избирательной документации и (или) проведения досрочного голосования и т.д.), при необходимости провести дополнительное уточнение маршрутов, определить объемы транспортных услуг и их примерную стоимость.

2.5. Распределение и расходование денежных средств на организацию транспортного обеспечения досрочного голосования избирателей в труднодоступных или отдаленных местностях осуществляется в пределах средств, выделенных из соответствующего бюджета на подготовку и проведение выборов.

3. О комиссиях, проводящих закупку транспортных услуг для обеспечения проведения досрочного голосования избирателей в труднодоступных или отдаленных местностях

3.1. ИКСРФ (ИКМО) вправе принять решение о перечне комиссий, проводящих закупку транспортных услуг, либо о проведении закупки самостоятельно (приложение № 1).

3.2. В решении о перечне комиссий, проводящих закупку транспортных услуг, указывается: наименование комиссии (номер); основные сведения о транспортных маршрутах; используемые виды транспорта; предварительные сведения о количестве избирателей, находящихся в таких местностях (на объектах), и другие сведения (приложение № 2).

3.3. В случае принятия ИКСРФ (ИКМО) решения о проведении закупок транспортных услуг территориальными (окружными, участковыми) избирательными комиссиями соответствующая избирательная комиссия на основании указанного решения принимает собственное решение о закупке транспортных услуг и заключении гражданско-правового договора, в котором указывает: наименование юридического лица или Ф.И.О. физического лица, с которым планируется заключение

договора; цену договора (с обоснованием (расчетом) цены); срок исполнения; сведения о транспортных маршрутах; используемом виде транспорта; предварительное количество избирателей в каждой точке маршрута; сведения о должностном лице, осуществляющем контроль за выполнением договора, и др. (приложение № 3).

3.4. Договоры (договоры аренды транспортного средства с экипажем, договор аренды транспортного средства без экипажа, договор перевозки и др.) на оказание транспортных услуг могут заключаться как с физическими, так и с юридическими лицами.

3.5. При заключении договора на оказание транспортных услуг необходимо предусмотреть наличие соответствующих документов на право управления данным видом транспорта (водительское удостоверение), о его техническом состоянии, о страховании транспортного средства (если это предусмотрено законодательством), а также документа, подтверждающего право пользования конкретным транспортным средством, с приложением копий указанных документов.

3.6. При заключении договора на использование гужевого транспорта возможно предусмотреть услуги экипажа, в том числе в качестве проводника (приложение № 4).

4. Определение цены договора участковыми, территориальными, окружными избирательными комиссиями, избирательными комиссиями муниципальных образований (за исключением избирательных комиссий муниципальных образований, являющихся административными центрами (столицами) субъектов Российской Федерации)

4.1. Цена договора на транспортные услуги определяется избирательной комиссией, заключающей соответствующий договор после изучения (анализа) рынка транспортных услуг:

на закупку транспортных услуг воздушного транспорта путем запроса стоимости цены одного летного часа у авиапредприятий на соответствующих маршрутах;

на закупку транспортных услуг наземного и водного транспорта путем запроса стоимости транспортных услуг у организаций или учета затрат на оплату труда водителя за один час; на топливо (с указанием его марки и цены); на другие расходуемые в процессе эксплуатации материалы и др.;

на закупку транспортных услуг гужевого транспорта (лошадей, оленых и собачьих упряжек) путем учета затрат на аренду гужевого транспорта на весь маршрут (на день, на час) и др.

4.2. К обоснованию (расчету) цены договора должны прилагаться необходимые подтверждающие документы.

4.3. В случае принятия решения о заключении безвозмездного договора на транспортные услуги расчет цены договора не производится.

5. Содержание договора на оказание транспортных услуг для обеспечения проведения досрочного голосования избирателей в труднодоступных или отдаленных местностях

5.1. В договоре между избирательными комиссиями, осуществляющими закупку транспортных услуг (Заказчик), и исполнителем договора (Исполнитель) в зависимости от вида договора предусматриваются:

предмет договора;

конкретные сроки действия договора;

вид используемого транспорта;

права и обязанности сторон;

номера и адреса избирательных участков, на которых проводится досрочное голосование избирателей или отдельных групп избирателей;

объем услуг (часы, километры и др.) по каждому маршруту и в целом по всем маршрутам;
указание на то, что тарифы за один час работы транспортного средства не подлежат пересмотру в течение всего срока действия контракта (договора) и включают все необходимые налоги, сборы и платежи;

описание объекта закупки (при описании объекта закупки рекомендуется предусмотреть (с учетом вида транспорта): описание подробного транспортного маршрута с указанием наименований населенных пунктов либо объектов (например, полярная станция, вахтовый поселок, стойбище, гидрометеорологическая станция и т.п.); протяженность в километрах, а в случае если на маршруте планируется несколько мест остановки для проведения досрочного голосования, то расстояние между ними с указанием начального, промежуточных и конечного пунктов маршрута в километрах; примерное количество избирателей в каждом пункте маршрута; масса, габариты багажа и груза; вид транспорта; вместимость транспортного средства (необходимое минимальное количество мест в транспортном средстве); требование по предоставлению документов, подтверждающих техническое состояние транспорта (кроме гужевого); требование по наличию средств безопасности (для членов комиссии и наблюдателей) (кроме гужевого); документы, подтверждающие квалификацию лиц, осуществляющих управление транспортным средством (кроме гужевого); наличие устойчивых средств связи и средств отслеживания маршрутов передвижения (навигационно-информационной системы) (для воздушного, водного); возможность осуществления остановки на маршрутах передвижения; максимальное расстояние, которое должно преодолеть транспортное средство без дозаправки на данном маршруте (в случаях отсутствия мест дозаправки по маршруту движения) (кроме гужевого); наличие лицензионных и разрешительных документов на определенные транспортные маршруты (в случае необходимости); наличие инфраструктуры в местах базирования (для воздушного);

сроки и порядок подачи заявок Исполнителю от имени Заказчика после заключения договора на транспортные услуги по конкретным маршрутам, в том числе перечень должностных лиц, имеющих право подавать заявки от имени Заказчика;

сроки и порядок оформления актов об оказанных услугах по конкретным маршрутам и в целом по договору, в том числе перечень должностных лиц, уполномоченных подписывать и утверждать акты от имени Заказчика и Исполнителя;

цена договора, форма, сроки и порядок расчетов за оказанные услуги, в том числе порядок и условия расчетов за услуги в случае, если Исполнитель одновременно использовал данное транспортное средство для перевозки иных пассажиров или груза;

возможность расторжения договора (договор может быть расторгнут по соглашению сторон (Заказчика и Исполнителя), в котором указываются: информация о Заказчике и Исполнителе; дата заключения договора и его номер; дата, с которой договор считается расторгнутым; основания для его расторжения; срок вступления в силу Соглашения; указание на отсутствие у сторон претензий друг к другу. Соглашение составляется в двух экземплярах, на которых указываются юридические адреса и банковские реквизиты, ставятся подписи и печати сторон);

возможность внесения изменений (уточнений) в транспортные маршруты вследствие обстоятельств непреодолимой силы, неблагоприятных погодных условий, изменения мест нахождения избирателей, ведущих кочевой образ жизни, прекращения работы избирателей на объекте и т.п.;

порядок расчетов в случае невыполнения, либо изменения, либо отмены транспортного маршрута;

организация и порядок сдачи-приемки услуг;

ответственность Заказчика и Исполнителя за неисполнение или ненадлежащее исполнение обязательств, предусмотренных договором, и другие положения, предусмотренные законодательством; действия обстоятельств непреодолимой силы (форс-мажор);

порядок разрешения споров;
другие (заключительные) условия.

5.2. К договору должны быть приложены в качестве приложений, являющихся его неотъемлемой частью:

график завоза (вывоза) избирательной документации и (или) проведения досрочного голосования избирателей, отдельных групп избирателей по каждому специальному маршруту с указанием номеров избирательных участков, начальных, промежуточных и конечных пунктов и примерного количества избирателей в этих пунктах маршрута, вида транспортного средства, протяженности и общего планируемого времени на выполнение соответствующего маршрута (включая время стоянки в промежуточных пунктах, планируемых дат оказания транспортных услуг);

акт оказанных услуг по договору (должен содержать сведения о протяженности выполненного маршрута; начальных, промежуточных, конечных пунктах и расстоянии между ними; времени в пути, времени на стоянку; подпись ответственного лица со стороны Заказчика и Исполнителя). В случае если в договоре предусматривалось проведение голосования (завоз или вывоз избирательной документации) по нескольким маршрутам, то к акту оказанных услуг также прилагаются заявки на оказание транспортных услуг по каждому транспортному маршруту и акты об их выполнении.

5.3. В заявке на оказание транспортных услуг по конкретному транспортному маршруту рекомендуется указать: наименование (номер) комиссии; номер и дату договора; конкретный маршрут следования, соответствующий указанному в договоре; срок исполнения заявки, время выезда (вылета), количество пассажиров и вес груза (избирательной документации, переносных ящиков для голосования). Заявка должна быть заверена подписью Заказчика (председателем комиссии) и печатью соответствующей комиссии. Выполнение заявки на оказание транспортных услуг по конкретному транспортному маршруту подтверждается актом о ее выполнении, который заверяется подписями Заказчика (председателя комиссии) и Исполнителя и скрепляется печатями (приложение № 5).

5.4. К акту о выполнении заявки по каждому маршруту должен быть приложен список пассажиров с их подписями (с указанием их Ф.И.О, занимаемой должности в комиссии), число которых должно соответствовать количеству пассажиров, указанному в акте, и справка о массе багажа и груза. Сведения должны соответствовать сведениям, указанным в акте (в качестве багажа и груза может быть указана только избирательная документация (избирательные бюллетени, протоколы), информационные материалы и т.д.).

6. Контроль за исполнением договоров на оказание транспортных услуг, заключенных участковыми, территориальными, окружными избирательными комиссиями, избирательными комиссиями муниципальных образований (за исключением избирательных комиссий муниципальных образований, являющихся административными центрами (столицами) субъектов Российской Федерации)

6.1. В целях осуществления контроля за выполнением договоров рекомендуется ИКСРФ (ИКМО) своим решением установить форму для контроля (лист контроля), представляемую каждой ТИК по выполнению соответствующих договоров, и порядок ее представления (приложение № 6).

6.2. В случае, если Заказчиком транспортных услуг с использованием авиатранспорта для проведения досрочного голосования избирателей в труднодоступных или отдаленных местностях является нижестоящая избирательная комиссия, то ИКСРФ при необходимости может организовать работу по проведению проверки документов, являющихся основанием для оплаты оказанных услуг по договору перед осуществлением расчетов.

Приложение № 1
к Рекомендациям
по организации избирательными комиссиями
транспортного обеспечения проведения
досрочного голосования избирателей
в труднодоступных или отдаленных местностях
(примерный образец)

Избирательная комиссия Энской области

Постановление

от 10 июля 2015 года

№ 15

**О закупке транспортных услуг для организации и проведения
досрочного голосования избирателей в труднодоступных или отдаленных местностях
на выборах Губернатора Энской области 13 сентября 2015 года**

В соответствии со статьей 23 Федерального закона от 12 июня 2002 года № 67-ФЗ «Об основных гарантиях избирательных прав и права на участие в референдуме граждан Российской Федерации», Федеральным законом от 5 апреля 2013 года № 44-ФЗ «О контрактной системе в сфере закупок товаров, работ, услуг для обеспечения государственных и муниципальных нужд», в целях организации и проведения досрочного голосования избирателей в труднодоступных или отдаленных местностях Энской области Избирательная комиссия Энской области **п о с т а н о в л я е т** :

Избирательной комиссии Энской области провести закупку транспортных услуг авиатранспорта путем проведения электронного аукциона за счет средств, выделенных на организацию и проведение выборов Губернатора Энской области 13 сентября 2015 года (можно указать, каким решением).

Заслушать на заседании комиссии информацию об итогах осуществления закупки услуг авиатранспорта.

Контроль за выполнением настоящего постановления возложить на заместителя председателя Избирательной комиссии Энской области П.И. Петрова.

Председатель

Секретарь

Примечание: Документация для проведения электронного аукциона готовится в соответствии с Федеральным законом № 44-ФЗ.

Приложение № 2
к Рекомендациям
по организации избирательными комиссиями
транспортного обеспечения проведения
досрочного голосования избирателей
в труднодоступных или отдаленных местностях
(примерный образец)

Избирательная комиссия Энской области

Постановление

от 27 июля 2015 года

№ 23

О перечне избирательных комиссий, проводящих закупку транспортных услуг для проведения досрочного голосования избирателей в труднодоступных или отдаленных местностях на выборах Губернатора Энской области 13 сентября 2015 г.

В соответствии со статьей 23 Федерального закона от 12 июня 2002 года № 67-ФЗ «Об основных гарантиях избирательных прав и права на участие в референдуме граждан Российской Федерации», со статьей 61 Закона Энской области от 12 января 2005 года № 78 «О выборах губернатора Энской области», пунктом 6 части 2 статьи 1 Федерального закона от 5 апреля 2013 года № 44-ФЗ «О контрактной системе в сфере закупок товаров, работ, услуг для обеспечения государственных и муниципальных нужд» Избирательная комиссия Энской области **п о с т а н о в л я е т**:

1. Установить, что закупку транспортных услуг с использованием наземного, водного и гужевого транспорта для проведения досрочного голосования избирателей в труднодоступных или отдаленных местностях на выборах губернатора Энской области осуществляют территориальные избирательные комиссии и (или) по их решению – участковые избирательные комиссии.

2. Установить перечень территориальных избирательных комиссий, осуществляющих закупку транспортных услуг, и предварительный перечень основных маршрутов для проведения досрочного голосования избирателей в труднодоступных или отдаленных местностях согласно приложению.

3. Закупка транспортных услуг осуществляется за счет денежных средств, выделенных на организацию и проведение выборов Губернатора Энской области.

4. Контроль за выполнением настоящего постановления возложить на заместителя председателя Избирательной комиссии Энской области П.И. Петрова.

Председатель

Секретарь

Примечание: При разработке формы приложения рекомендуется использовать настоящие Рекомендации.

Приложение № 3
к Рекомендациям
по организации избирательными комиссиями
транспортного обеспечения проведения
досрочного голосования избирателей
в труднодоступных или отдаленных местностях
(примерный образец)

**Участковая избирательная комиссия
избирательного участка № 17**

Решение

от 23 августа 2015 года

№ 27

**О закупке транспортных услуг для проведения досрочного голосования избирателей
в труднодоступных или отдаленных местностях на выборах Губернатора Энской области
и заключении гражданско-правового договора на данные услуги**

В соответствии со статьей 61 Закона Энской области от 12 января 2005 года № 78 «О выборах губернатора Энской области», решением ТИК Весеннего района от 21 августа 2015 года № 21 «О перечне УИК, проводящих закупку транспортных услуг для проведения досрочного голосования избирателей в труднодоступных или отдаленных местностях на выборах Губернатора Энской области 13 сентября 2015 года» и сметой расходов УИК № 17, утвержденной решением ТИК Весеннего района от 20 августа 2015 года № 18, для организации и проведения выборов Губернатора Энской области участковая избирательная комиссия р е ш и л а:

1. Заключить гражданско-правовой договор по аренде моторной лодки с гражданином Ивановым Сергеем Петровичем для проведения досрочного голосования избирателей с 5 по 7 сентября 2015 года по маршруту с. Майское – охотничье хозяйство «Дальнее» – с. Майское (приложение № 1).
2. Определить общую стоимость договора на аренду моторной лодки в сумме 7000 рублей (приложение № 2).
3. Представить в ТИК Весеннего района информацию о выполнении транспортных услуг по договору в срок до 13 сентября 2015 года.
4. Контроль за исполнением настоящего гражданско-правового договора возложить на председателя участковой избирательной комиссии В.С. Петрова.

Председатель

Секретарь

Приложение № 1
к решению участковой избирательной комиссии
№ 17 от 23 августа 2015 г. № 27
(примерная форма)

**Маршрут проведения досрочного голосования избирателей
на выборах Губернатора Энской области для исполнения
гражданско-правового договора с гражданином _____
(Ф.И.О.)**

№ п/п	Описание маршрута	Расстояние между пунктами маршрута (км)	Количество избирателей в точках маршрута	Даты проведения досрочного голосования в точках маршрута
1				
2				

Приложение № 2
к решению участковой избирательной комиссии
№ 17 от 23 августа 2015 г. № 27
(примерная форма)

Расчет стоимости аренды моторной лодки

№ п/п	Направление затрат	Количество/ стоимость (руб.)
1	Расчет затрат на оплату труда	
	Число водителей	
	Количество рабочих часов	
	Стоимость 1 часа работы	
	<i>Итого</i>	
2	Расчет затрат на топливо	
	Нормативный расход топлива (литров/км)	
	Марка топлива	
	Стоимость 1 литра топлива	
	<i>Итого</i>	
3	Расчет затрат на смазку	
	Расход масла (литров/км)	
	Стоимость 1 литра масла	
	<i>Итого</i>	
4	Общая стоимость договора	

Приложение № 4
к Рекомендациям
по организации избирательными комиссиями
транспортного обеспечения проведения
досрочного голосования избирателей
в труднодоступных или отдаленных местностях
(примерный образец)

ДОГОВОР
аренды гужевого транспорта для проведения досрочного голосования избирателей
в труднодоступных или отдаленных местностях

с. Майское Весеннего района Энской области

28 августа 2015 года

Участковая избирательная комиссия избирательного участка № 17 Весеннего района Энской области, действующая на основании Закона Энской области от 12 января 2005 года № 78 «О выборах Губернатора Энской области», сформированная решением ТИК Весеннего района от 14 июня 2014 года № 23, в лице председателя Петровой Валентины Семеновны, именуемая в дальнейшем «Заказчик», с одной стороны, и гражданин Российской Федерации Иванов Иван Иванович, паспорт 00 00 00000, выданный 02.08.2000, код подразделения 15-312, зарегистрированный по адресу: с. Майское Весеннего района Энской области, ул. Полевая, д. 3, именуемый в дальнейшем «Исполнитель», с другой стороны, заключили настоящий Договор о нижеследующем:

1. Предмет договора

1.1. Заказчик поручает, а Исполнитель принимает на себя обязательства предоставить во временное пользование принадлежащий ему на праве собственности гужевой транспорт – 2 (двух) заездных коней с повозкой, имеющей 4 пассажирских места, а также оказывает Заказчику услуги по управлению лошадьми и по их содержанию для проведения досрочного голосования избирателей по маршруту: с. Майское – стойбище «Дальнее» – стойбище «Олень» – с. Майское (общая протяженность транспортного маршрута 49 км).

2. Права и обязанности сторон

2.1. Исполнитель имеет право:

2.1.1. Получить от Заказчика оплату за оказанные транспортные услуги согласно условиям Договора.

2.1.2. Производить с Заказчиком сверку по оказанным транспортным услугам при проведении досрочного голосования избирателей по указанному в настоящем Договоре маршруту.

2.2. Исполнитель обязан:

2.2.1. В срок, указанный в настоящем Договоре, предоставить во временное пользование Заказчика двух заездных коней с повозкой для перевозки 4 пассажиров (членов участковой избирательной комиссии, наблюдателей), а также избирательной документации и переносного ящика для голосования.

2.2.2. Оказать услуги по управлению и эксплуатации лошадей с обеспечением нормальной и безопасной эксплуатации в соответствии с целью настоящего Договора.

2.2.3. Нести расходы на содержание лошадей (корм, ковку, профилактические ветеринарные мероприятия, ремонт повозки в случае поломки).

2.2.4. Оказать услуги в полном объеме.

2.3. Заказчик имеет право:

2.3.1. Требовать от Исполнителя оказания услуг в соответствии с условиями настоящего Договора в полном объеме и надлежащего качества.

2.4. Заказчик обязан:

2.4.1. Предоставить заблаговременно (не менее чем за 1 день) Исполнителю информацию о дате и времени выезда по транспортному маршруту, указанному в пункте 1.1 настоящего Договора.

2.4.2. К указанному сроку прибытия гужевого транспорта быть подготовленным к поездке.

2.4.3. Осуществлять контроль за ходом выполнения условий, предусмотренных в настоящем Договоре.

2.4.4. В соответствии с пунктом 3.1 настоящего Договора произвести оплату за оказанные транспортные услуги Исполнителю.

3. Сумма договора и порядок расчетов

3.1. Сумма настоящего Договора составляет 3000 рублей и включает оплату аренды, услуг по управлению лошадьми и расходов по содержанию лошадей.

3.2. Оплата производится путем выдачи наличных денежных средств через платежную ведомость (или по кассовому расходному ордеру) не позднее 3 (трех) дней (или непосредственно) после подписания акта об оказанных услугах.

4. Ответственность сторон

4.1. В случае гибели или повреждения гужевого транспорта Заказчик обязан возместить Исполнителю причиненные убытки, если последний докажет, что гибель или повреждение гужевого транспорта произошли по обстоятельствам, за которые Заказчик отвечает в соответствии с законом.

4.2. Ответственность за вред, причиненный гужевым транспортом представителям участковой избирательной комиссии или третьим лицам, несет Исполнитель в соответствии с правилами, предусмотренными главой 59 ГК РФ.

5. Порядок разрешения споров

5.1. Споры и разногласия в ходе выполнения настоящего Договора разрешаются путем переговоров.

5.2. В случае несогласия Сторон споры разрешаются через Избирательную комиссию Энской области.

6. Срок действия Договора

6.1. Настоящий Договор заключен на срок с 8 по 10 сентября 2015 года и может быть продлен по взаимному согласию Сторон, оформленному в письменном виде.

6.2. Настоящий Договор составлен в двух экземплярах, по одному для каждой из Сторон.

7. Реквизиты и адреса сторон

«Заказчик»

УИК № 17,

Адрес: с. Майское Весеннего района Энской области, ул. Октябрьская, д.3, к. 5, тел. 112815

Председатель УИК (подпись В.С. Петрова)

Печать УИК

«Исполнитель»

гр. И.И. Иванов,

с. Майское Весеннего района Энской области, ул. Полевая, д. 3, тел. 112318

Подпись И.И. Иванов

Приложение № 5
к Рекомендациям
по организации избирательными комиссиями
транспортного обеспечения проведения
досрочного голосования избирателей
в труднодоступных или отдаленных местностях
(примерный образец)

Заявка № ____ на полет

(к контракту № 0000000000000 от « ____ » _____ 201 __ года)

Руководителю авиапредприятия (командиру вертолета) _____

Дата вылета: _____

Время вылета: _____

Маршрут и загрузка вертолета по этапам транспортного маршрута

№ п/п	Аэропорт (пункт) отправления	Аэропорт (пункт) прибытия	Загрузка			Примечание
			количество пассажиров*	груз**	общий тоннаж	

Заявка на полет согласована: « ____ » _____ 201 __ года

Представитель Заказчика _____

М.П.

Представитель Исполнителя _____

М.П.

Примечание: * Члены комиссий с правом решающего и совещательного голоса, наблюдатели.

** Избирательная документация, переносной ящик для голосования, информационные материалы.

Аналогичная заявка может быть подана Исполнителю при использовании для проведения досрочного голосования иных видов транспорта в случае, если договор включает несколько транспортных маршрутов.

Приложение № 6
к Рекомендациям по организации избирательными
комиссиями транспортного обеспечения проведения
досрочного голосования избирателей в труднодоступных
или отдаленных местностях
(примерная форма)

ЛИСТ КОНТРОЛЯ*
за исполнением договоров по закупке транспортных средств для проведения досрочного голосования избирателей
в труднодоступных или отдаленных местностях

(наименование и дата выборов)

(наименование ТИК)

№ п/п	Номер и дата заключения контракта, заказчик и исполнитель	Номер УИК	Местонахождение избирателей	Номер и описание транспортного маршрута	Вид транспорта	Дата проведения досрочного голосования		Кол-во проголосовавших избирателей	
						план	факт	план	факт
1	№ 17 от 31.07. 2015, заказчик – ТИК, исполнитель – ООО «Полет»	УИК № 15	Метеорологические станции «Ветер» и «Север»	Маршрут № 9: Аэропорт г.Энска – Энский район (метеостанции)	Вертолет	08.09.2015	09.09.2015	14	12
2	№ 3 от 22.08. 2015, заказчик – УИК № 53, исполнитель – Иванов С.П.	УИК № 53	Рыболовецкие бригады Энского района	с. Энское – река Буйная, протока реки Тихая – с. Энское	Моторная лодка	11.09.2015	11.09.2015	18	15
3	И т.д								

* Лист контроля можно дополнить сведениями о количестве часов, предусмотренных в договоре на данный маршрут; о фактическом времени нахождения в пути и на стоянках; о цене контракта и др.

РАСПОРЯЖЕНИЕ
Центральной избирательной комиссии Российской Федерации

2 февраля 2015 г.

№ 28-р

**О внесении изменения в персональный состав секции по вопросам
международного сотрудничества Общественного научно-методического
консультативного совета при Центральной избирательной комиссии
Российской Федерации, утвержденный распоряжением Председателя Центральной
избирательной комиссии Российской Федерации
от 20 августа 2010 года № 181-р**

В соответствии с пунктом 1.5 Положения об Общественном научно-методическом консультативном совете при Центральной избирательной комиссии Российской Федерации, утвержденного постановлением Центральной избирательной комиссии Российской Федерации от 23 июня 2010 года № 208/1406-5 «Об утверждении Положения об Общественном научно-методическом консультативном совете при Центральной избирательной комиссии Российской Федерации, сопредседателей, координаторов и научных руководителей секций Общественного научно-методического консультативного совета при Центральной избирательной комиссии Российской Федерации», в редакции постановлений Центральной избирательной комиссии Российской Федерации от 14 апреля 2011 года № 5/30-6, от 6 февраля 2013 года № 159/1188-6, от 20 февраля 2013 года № 162/1198-6 и от 20 ноября 2013 года № 204/1375-6:

1. Внести в персональный состав секции по вопросам международного сотрудничества Общественного научно-методического консультативного совета при Центральной избирательной комиссии Российской Федерации, утвержденный распоряжением Председателя ЦИК России от 20 августа 2010 года № 181-р, изменение, включив в состав указанной секции:

ЛЫСЕНКО Владимира Ивановича	– главного советника отдела мониторинга и совершенствования избирательных технологий Российского центра обучения избирательным технологиям при Центральной избирательной комиссии Российской Федерации, заслуженного юриста Российской Федерации, доктора юридических наук.
--------------------------------	---

2. Опубликовать настоящее распоряжение в журнале «Вестник Центральной избирательной комиссии Российской Федерации».

*Председатель
Центральной избирательной комиссии
Российской Федерации*

В.Е. Чуров

ИНФОРМАЦИЯ

СВЕДЕНИЯ

**об общей численности избирателей, участников референдума
Российской Федерации
по состоянию на 1 января 2015 года**

№ п/п	Субъект Российской Федерации	Число избирателей, участников референдума
1	Республика Адыгея (Адыгея)	337 020
2	Республика Алтай	155 337
3	Республика Башкортостан	3 074 527
4	Республика Бурятия	716 173
5	Республика Дагестан	1 617 160
6	Республика Ингушетия	210 906
7	Кабардино-Балкарская Республика	532 478
8	Республика Калмыкия	213 622
9	Карачаево-Черкесская Республика	309 246
10	Республика Карелия	542 345
11	Республика Коми	704 327
12	Республика Крым	1 510 328
13	Республика Марий Эл	552 779
14	Республика Мордовия	648 917
15	Республика Саха (Якутия)	614 724
16	Республика Северная Осетия – Алания	519 790
17	Республика Татарстан (Татарстан)	2 932 564
18	Республика Тыва	179 864
19	Удмуртская Республика	1 205 013
20	Республика Хакасия	397 366
21	Чеченская Республика	664 429
22	Чувашская Республика – Чувашия	976 947
23	Алтайский край	1 904 622
24	Забайкальский край	819 090
25	Камчатский край	249 125
26	Краснодарский край	3 981 055
27	Красноярский край	2 139 877
28	Пермский край	2 090 972
29	Приморский край	1 493 130
30	Ставропольский край	1 957 619
31	Хабаровский край	1 025 799

№ п/п	Субъект Российской Федерации	Число избирателей, участников референдума
32	Амурская область	639 378
33	Архангельская область	950 437
34	Астраханская область	749 422
35	Белгородская область	1 238 277
36	Брянская область	1 025 305
37	Владимирская область	1 177 255
38	Волгоградская область	1 940 106
39	Вологодская область	966 559
40	Воронежская область	1 888 104
41	Ивановская область	848 745
42	Иркутская область	1 878 631
43	Калининградская область	774 022
44	Калужская область	800 385
45	Кемеровская область	2 066 601
46	Кировская область	1 100 535
47	Костромская область	547 101
48	Курганская область	738 657
49	Курская область	948 216
50	Ленинградская область	1 312 214
51	Липецкая область	950 242
52	Магаданская область	111 751
53	Московская область	5 540 810
54	Мурманская область	633 618
55	Нижегородская область	2 663 616
56	Новгородская область	516 167
57	Новосибирская область	2 131 289
58	Омская область	1 565 520
59	Оренбургская область	1 631 760
60	Орловская область	651 668
61	Пензенская область	1 106 153
62	Псковская область	560 521
63	Ростовская область	3 279 410
64	Рязанская область	941 910
65	Самарская область	2 469 659
66	Саратовская область	1 981 318
67	Сахалинская область	385 032
68	Свердловская область	3 435 797
69	Смоленская область	796 261

№ п/п	Субъект Российской Федерации	Число избирателей, участников референдума
70	Тамбовская область	864 614
71	Тверская область	1 106 891
72	Томская область	767 697
73	Тульская область	1 227 356
74	Тюменская область	1 072 940
75	Ульяновская область	1 043 727
76	Челябинская область	2 723 860
77	Ярославская область	1 037 949
78	Город Москва	7 315 739
79	Город Санкт-Петербург	3 728 035
80	Город Севастополь	304 126
81	Еврейская автономная область	132 377
82	Ненецкий автономный округ	32 924
83	Ханты-Мансийский автономный округ – Югра	1 117 381
84	Чукотский автономный округ	34 744
85	Ямало-Ненецкий автономный округ	363 091
	Численность избирателей, участников референдума на территории Российской Федерации	110 093 054
	Численность избирателей, участников референдума за пределами территории Российской Федерации	1 860 320
	город Байконур	15 052
	Общая численность избирателей, участников референдума Российской Федерации	111 968 426

**Председатель
Центральной избирательной комиссии
Российской Федерации**

В.Е. Чуров

10 февраля 2015 года

МЕСТНОЕ САМОУПРАВЛЕНИЕ

Аналитическая записка

«О некоторых вопросах формирования органов местного самоуправления в Российской Федерации»

Местное самоуправление в Российской Федерации составляет одну из основ конституционного строя страны. Оно признается, гарантируется и осуществляется на всей территории Российской Федерации. Принцип осуществления местного самоуправления на всей территории Российской Федерации означает деление территории государства на муниципальные образования и невозможность полного упразднения местного самоуправления на какой-либо территории, в том числе даже путем проведения референдума.

Правовую основу формирования органов местного самоуправления в Российской Федерации, организации и проведения муниципальных выборов составляют Конституция Российской Федерации, Федеральный закон от 6 октября 2003 года № 131-ФЗ «Об общих принципах формирования органов местного самоуправления в Российской Федерации» (далее – Федеральный закон о местном самоуправлении), Федеральный закон от 12 июня 2002 года № 67-ФЗ «Об основных гарантиях избирательных прав и права на участие в референдуме граждан Российской Федерации» (далее – Федеральный закон об основных гарантиях), законы субъектов Российской Федерации и уставы муниципальных образований.

С принятием 6 октября 2003 года Федерального закона о местном самоуправлении началась реформа местного самоуправления, установившая обязательную двухуровневую систему организации местного самоуправления, что повлекло за собой почти двукратное увеличение количества муниципальных образований в Российской Федерации и, соответственно, формирование представительных органов и избрание глав вновь образованных муниципальных образований для осуществления местного самоуправления.

Уже по состоянию на 1 июля 2005 года в Российской Федерации было образовано 24 079 муниципальных образований, в том числе 12 251 вновь образованных (преобразованных), из них 10 700 сельских поселений, 1295 городских поселений, 238 муниципальных районов и 18 городских округов.

В последующие годы и в настоящее время в целях повышения эффективности работы органов местного самоуправления, улучшения обеспечения жизнедеятельности населения в субъектах Российской Федерации происходили и происходят процессы, связанные с совершенствованием структуры органов местного самоуправления путем изменения границ муниципальных образований, их преобразования, упразднения и изменения их статуса. Но в целом доля муниципальных образований того или иного уровня от общего количества муниципальных образований в Российской Федерации остается почти прежней.

Так, в 2005 году в Российской Федерации было 82,1 % муниципальных образований сельских поселений от общего количества муниципальных образований, в 2010 году – 81,72 %, в 2015 году – 81,38 %. Доля городских поселений составляет соответственно 7,36 %, 7,31 % и 7,15 %, муниципальных районов – 7,39 %, 7,78 % и 7,94 %, городских округов – 2,16 %, 2,18 % и 2,33 %.

По состоянию на 22 января 2015 года в 85 субъектах Российской Федерации образовано 22 908 муниципальных образований, в том числе 18 642 сельских поселения, 1637 городских поселений, 1820 муниципальных районов, 534 городских округа (без деления на внутригородские районы), 1 городской округ с внутригородским делением на 7 внутригородских районов и 267 внутригородских муниципальных образований городов федерального значения. В общее количество муниципальных образований вошли 279 вновь образованных муниципальных образований Республики Крым и 10 муниципальных образований города федерального значения Севастополя (таблица 1; приложение № 1).

ТЕРРИТОРИАЛЬНАЯ ОРГАНИЗАЦИЯ МЕСТНОГО САМОУПРАВЛЕНИЯ
В РОССИЙСКОЙ ФЕДЕРАЦИИ

(по состоянию на 22 января 2015 года)



Таблица 1

**Сведения о количестве муниципальных образований
в Российской Федерации**

№ п/п	Виды муниципальных образований	Количество муниципальных образований по состоянию на:		
		01.07.2005	01.09.2010	22.01.2015
1	Сельские поселения	19 769	19 181	18 642
2	Городские поселения	1773	1715	1637
3	Муниципальные районы	1780	1826	1820
4	Городские округа (без внутригородского деления)	521	514	534
5	Городские округа с внутригородским делением	-	-	1
6	Внутригородские районы городских округов	-	-	7
7	Внутригородские территории городов федерального значения	236	236	267
Итого		24 079	23 472	22 908

Процесс, связанный с реформированием местного самоуправления, продолжается постоянно. С момента начала реформы местного самоуправления изменения и дополнения в Федеральный закон о местном самоуправлении вносились более 100 раз.

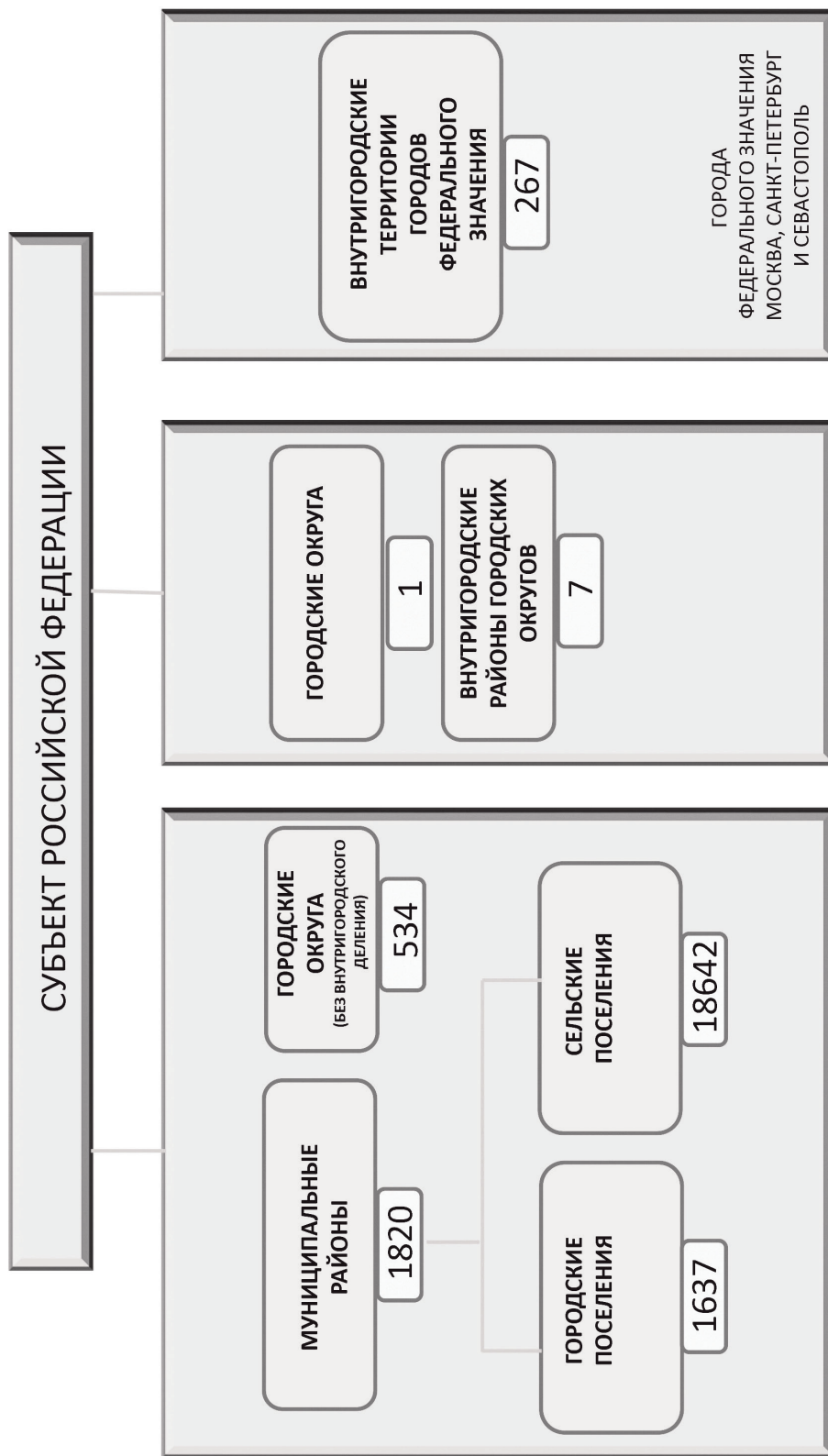
Так, Федеральным законом от 27 мая 2014 года № 136-ФЗ «О внесении изменений в статью 26.3 Федерального закона «Об общих принципах организации законодательных (представительных) и исполнительных органов государственной власти субъектов Российской Федерации» и Федеральный закон «Об общих принципах местного самоуправления в Российской Федерации» (далее – Федеральный закон от 27 мая 2014 года № 136-ФЗ) была распространена на крупные городские округа двухуровневая модель организации местного самоуправления. В Федеральный закон о местном самоуправлении были введены новые понятия:

городской округ с внутригородским делением – городской округ, в котором в соответствии с законом субъекта Российской Федерации образованы внутригородские районы как внутригородские муниципальные образования;

внутригородской район – внутригородское муниципальное образование на части территории городского округа с внутригородским делением, в границах которой местное самоуправление осуществляется населением непосредственно и (или) через выборные и иные органы местного самоуправления.

Целью внесения таких изменений было укрепление связи между населением и городской властью.

Критерии для деления городских округов с внутригородским делением на внутригородские районы устанавливаются законами субъектов Российской Федерации и уставом городского округа с внутригородским делением.

Законодатели субъектов Российской Федерации очень осторожно подошли к введению в структуру органов местного самоуправления новых видов муниципальных образований, и в связи с вступлением в силу Федерального закона от 27 мая 2014 года № 136-ФЗ только в Челябинской области 1 городской округ – г. Челябинск – был разделен на внутригородские районы.

В единый день голосования 14 сентября 2014 года в Челябинской области впервые были проведены выборы 170 депутатов по одномандатным избирательным округам в Советы депутатов семи внутригородских районов городского округа, которые из своего состава избрали глав муниципальных образований и по семь депутатов для формирования Челябинской городской Думы.

Федеральный закон о местном самоуправлении дал возможность субъектам Российской Федерации устанавливать различные способы как формирования представительных органов местного самоуправления, так и избрания глав муниципальных образований.

Представительные органы местного самоуправления могут избираться на муниципальных выборах на основе всеобщего равного и прямого избирательного права путем тайного голосования. Представительные органы муниципальных районов, городских округов с внутригородским делением могут также в соответствии с законами субъектов Российской Федерации и уставами соответствующих муниципальных образований формироваться путем делегирования, то есть:

представительный орган муниципального района может состоять из глав поселений, входящих в состав муниципальных районов, и из депутатов представительных органов этих поселений, избираемых представительными органами поселений из своего состава с равной независимо от численности поселения нормой представительства. Норма представительства устанавливается законом субъекта Российской Федерации и в соответствии с ним уставом муниципального района и уставами поселений исходя из численности населения поселений. При этом норма представительства одного поселения, входящего в состав муниципального района, не может превышать одну треть от установленной численности представительного органа муниципального района. В случае, если в состав территории муниципального района входят поселения, в которых полномочия представительного органа осуществляются сходом граждан, избрание депутатов от таких поселений в состав представительного органа муниципального района осуществляется сходом граждан в порядке и на срок, которые установлены уставом такого поселения (ч. 4 ст. 35 Федерального закона о местном самоуправлении);

представительный орган городского округа с внутригородским делением может формироваться путем избрания из состава представительных органов внутригородских районов в соответствии с равной независимо от численности населения внутригородских районов нормой представительства. Норма представительства устанавливается исходя из численности населения внутригородских районов в соответствии с законами субъектов Российской Федерации и уставами муниципальных образований. При этом норма представительства одного внутригородского района, входящего в состав городского округа с внутригородским делением, также как и при формировании представительных органов муниципальных районов, не может превышать одну треть состава представительного органа городского округа с внутригородским делением (ч. 5 ст. 35 Федерального закона о местном самоуправлении).

По состоянию на 22 января 2015 года в Российской Федерации представительные органы большинства муниципальных образований избираются на муниципальных выборах, а именно 22 265, или 97,19 % от общего количества муниципальных образований. Путем делегирования формируются 570 представительных органов муниципальных образований, или 2,49 %. В 73 муниципальных образованиях (0,32 %) с численностью жителей менее 100 человек, обладающих избирательным правом, полномочия представительного органа осуществляются сходом граждан (таблица 2; приложение № 2).

Таблица 2

**Сведения о формировании представительных органов
муниципальных образований**

Виды муниципальных образований	Избираются на выборах			Формируются путем делегирования			Полномочия осуществляются сходом граждан		
	26.05.2005	01.09.2010	22.01.2015	26.05.2005	01.09.2010	22.01.2015	26.05.2005	01.09.2010	22.01.2015
Сельские поселения	19 682	19 098	18 569	-	-	-	87	83	73
Городские поселения	1773	1715	1637	-	-	-	-	-	-
Муниципальные районы	1710	1568	1251	70	258	569	-	-	-
Городские округа (без внутригородского деления)	521	514	534	-	-	-	-	-	-
Городские округа с внутригородским делением	-	-	-	-	-	1	-	-	-
Внутригородские районы городских округов	-	-	7	-	-	-	-	-	-
Внутригородские территории городов федерального значения	236	236	267	-	-	-	-	-	-
Итого	23 922	23 131	22 265	70	258	570	87	83	73

Анализ порядка формирования представительных органов муниципальных образований показывает, что по состоянию на 22 января 2015 года увеличилось количество представительных органов муниципальных образований, формируемых путем делегирования. Так, если в 2005 году путем делегирования формировалось 0,29 % представительных органов от общего количества муниципальных образований, то в 2010 году – уже 1,11 %, а в настоящее время – 2,48 %. По мнению организаторов выборов, такой способ формирования представительных органов приводит к сокращению расходов на проведение муниципальных выборов и, что существеннее, дает возможность более широкого участия глав и депутатов поселений в решении вопросов местного значения муниципального района (рис. 1; таблица 2; приложение № 2).

Численность депутатов представительных органов муниципальных образований устанавливается уставами муниципальных образований в соответствии с законами субъектов Российской Федерации на основании статьи 35 Федерального закона о местном самоуправлении.

Общее количество депутатов в представительных органах муниципальных образований по состоянию на 22 января 2015 года составило 250 081, в том числе в сельских поселениях – 175 056, или 70,0 % от общего количества депутатов, в городских поселениях – 22 192, или 8,87 %, в муниципальных районах – 37 075, или 14,82 %, в городских округах – 12 028, или 4,81 %, в городском округе с внутригородским делением количество депутатов составляет 49 (0,02 %), а в 7 внутри-



Рис. 1. Количество представительных органов муниципальных образований, формируемых путем делегирования в них глав и депутатов представительных органов поселений

городских районах городского округа – 170 (0,07 %), во внутригородских муниципальных образованиях городов федерального значения (Москва, Санкт-Петербург, Севастополь) составляет 3511, или 1,4 % от общего количества депутатов (приложение № 3).

Количество мандатов. Всего: 2010 год – 240 216, 2015 год – 250 081; в сельских поселениях: 2010 год – 170 366, 2015 год – 175 056; в городских поселениях: 2010 год – 21 172, 2015 год – 22 192; в муниципальных районах: 2010 год – 35 097, 2015 год – 37 075; в городских округах: 2010 год – 10 461, 2015 год – 12 028; во внутригородских муниципальных образованиях городов федерального значения: 2010 год – 3120, 2015 год – 3511.

Вид избирательной системы в соответствии с частью 3 статьи 23 Федерального закона о местном самоуправлении и законами субъектов Российской Федерации в зависимости от численности избирателей в муниципальном образовании, вида муниципального образования и других обстоятельств представительный орган муниципального образования определяет самостоятельно и закрепляет его в уставе муниципального образования. Под избирательной системой понимаются условия признания кандидата, кандидатов избранными, списков кандидатов – допущенными к распределению депутатских мандатов, а также порядок распределения депутатских мандатов между списками кандидатов и внутри списков кандидатов.

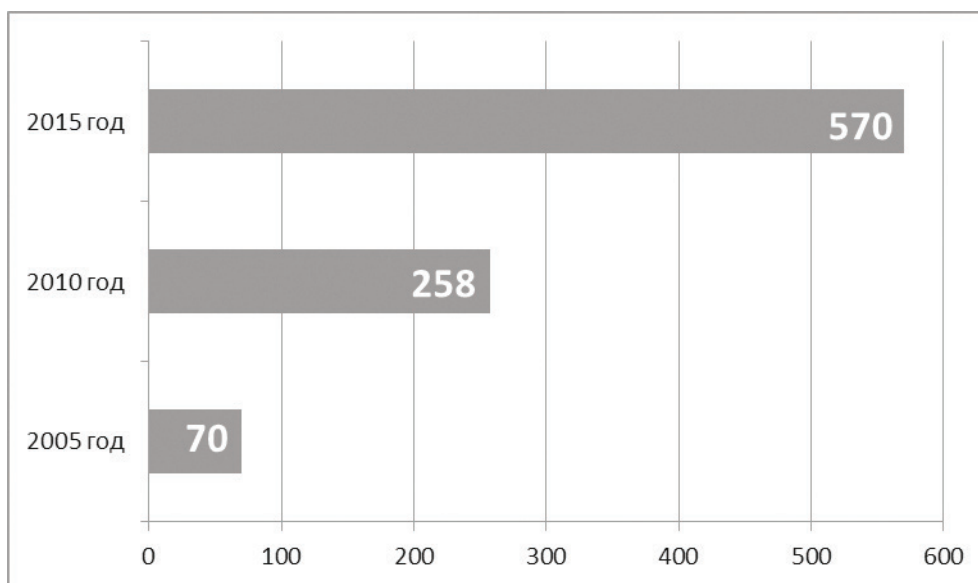
В уставах муниципальных образований в случае использования на выборах смешанной (мажоритарно-пропорциональной системы) также определяется число депутатов, избираемых по мажоритарной и пропорциональной избирательным системам.

Анализ использования различных видов избирательных систем на муниципальных выборах показывает, что в целом по всем видам муниципальных образований большинство депутатов избираются по мажоритарной избирательной системе относительного большинства. С использованием такой избирательной системы по состоянию на 22 января 2015 года избираются 226 574 депутата, или 90,6 % от общего количества депутатов, в том числе 173 921 – в сельских поселениях, 21 466 – в городских поселениях, 19 335 – в муниципальных районах, 8171 – в городских округах, 170 депутатов внутригородских районов и 3511 – внутригородских муниципальных образований городов федерального значения.

По смешанной (мажоритарно-пропорциональной) и пропорциональной избирательным системам избираются 9779 депутатов, или 3,91 % от общего количества депутатов муниципальных образований. При использовании пропорциональной избирательной системы по состоянию на 22 января 2015 года во всех муниципальных образованиях мандаты распределяются среди депутатов, получивших на выборах 5 и более процентов голосов избирателей.

13 728 (5,50 %) мандатов в 570 районных муниципальных образованиях и одном городском округе с внутригородским делением замещаются путем делегирования в их состав глав и депутатов представительных органов поселений и внутригородских районов соответственно. В 73 муниципальных образованиях, где полномочия представительного органа осуществляются сходами граждан, количество депутатов не определяется.

Исходя из этого следует, что в большинстве муниципальных образований на выборах применяются все виды избирательных систем: мажоритарная избирательная система относительного большинства применяется на выборах в 21 539, или 94,02 % муниципальных образований, смешанная избирательная система используется на выборах в 556, или 2,43 % муниципальных образований, а пропорциональная – в 170, или 0,74 %. Интересным является факт использования смешанной и пропорциональной избирательных систем на выборах в сельских и городских поселениях в 26 субъектах Российской Федерации (таблица 3; приложение № 4). Наиболее активно вышеуказанные избирательные системы применяются на выборах в Республике Дагестан (в 46 сельских и 3 городских поселениях) и Чеченской Республике (в 26 сельских и 3 городских поселениях).

Таблица 3

**Сведения об использовании различных видов избирательных систем
на муниципальных выборах**

№ п/п	Виды муниципальных образований	Виды избирательных систем (по состоянию на 22.01.2015)		
		мажоритарная	смешанная	пропорциональная
1	Сельские поселения	18 484	5	78
2	Городские поселения	1579	47	13
3	Муниципальные районы	934	275	42
4	Городские округа (без внутригородского деления)	268	229	37
5	Городские округа с внутригородским делением	-	-	-
6	Внутригородские районы городских округов	7	-	-
7	Внутригородские территории городов федерального значения	267	-	-
Итого		21 539	556	170

По состоянию на 1 сентября 2010 года картина по использованию различных видов избирательных систем выглядела следующим образом: мажоритарная избирательная система относительного большинства использовалась на выборах в 21 748 (94,02 %) муниципальных образованиях, мажоритарная избирательная система абсолютного большинства – в 501 (2,17 %), смешанная – в 505 (2,18 %) и пропорциональная – в 377 (1,63 %) муниципальных образованиях.

Как показывает анализ, ни в одном муниципальном образовании на выборах представительных органов муниципальных образований по состоянию на 22 января 2015 года не применяется мажоритарная избирательная система абсолютного большинства, хотя в 2010 году такая избирательная система использовалась на выборах в 501 муниципальном образовании.

Одной из причин отказа от использования такой системы является то, что при замене мажоритарной избирательной системы абсолютного большинства на мажоритарную избирательную систему относительного большинства депутата можно избрать в первом туре и значительно сократить затраты на проведение выборов.

Глава муниципального образования является высшим должностным лицом муниципального образования. Наличие главы муниципального образования как высшего должностного лица муниципального образования в структуре органов местного самоуправления является обязательным независимо от вида муниципального образования.

В соответствии с частью 2 статьи 36 Федерального закона о местном самоуправлении, законами субъектов Российской Федерации и уставами муниципальных образований глава муниципального образования:

избирается на муниципальных выборах либо представительным органом муниципального образования из своего состава. Наделение главы муниципального образования определенными полномочиями императивно связано с порядком его избрания, а также одновременным исполнением им полномочий председателя представительного органа муниципального образования или главы местной администрации. Так, в поселении с численностью жителей, обладающих избирательным правом, не более 100 человек глава муниципального образования избирается на сходе граждан, осуществляющем полномочия представительного органа муниципального образования, и исполняет полномочия главы местной администрации. До вступления в силу Федерального закона от 27 мая 2014 года № 136-ФЗ (до 27 ноября 2014 года) глава муниципального образования в таких сельских поселениях мог избираться и на муниципальных выборах;

в случае избрания на муниципальных выборах либо входит в состав представительного органа муниципального образования с правом решающего голоса и исполняет полномочия его председателя, либо возглавляет местную администрацию;

в случае избрания представительным органом муниципального образования исполняет полномочия его председателя;

не может одновременно исполнять полномочия председателя представительного органа и полномочия главы местной администрации.

Анализ показывает, что по состоянию на 22 января 2015 года большинство глав муниципальных образований избирается из состава представительного органа муниципального образования – 58,32 % от общего количества глав. В 2005 году количество избираемых из состава представительного органа глав муниципальных образований составляло всего 26,70 %, в 2010 году – уже 41,73 %. Таким образом, в настоящее время наблюдается устойчивая тенденция выбора именно такого способа избрания главы муниципального образования (таблица 4; приложение № 5).

По состоянию на 22 января 2015 года избираются на выборах – 9514 (41,54 %), избираются представительным органом из своего состава – 13 360 (58,32 %), избираются на сходе граждан – 33 (0,14 %).

Таблица 4

Сведения о порядке замещения должности главы муниципального образования

№ п/п	Вид муниципального образования	Порядок замещения должности главы муниципального образования								
		Избирается на выборах			Избирается из состава представительного органа			Избирается сходом граждан		
		26.05.2005	01.09.2010	22.01.2015	26.05.2005	01.09.2010	22.01.2015	26.05.2005	01.09.2010	22.01.2015
1	Сельские поселения	14 341	11 286	8010	5341	7882	10 600	87	13	33
2	Городские поселения	1485	1026	740	288	689	897	-	-	-
3	Муниципальные районы	1355	1008	563	425	818	1257	-	-	-
4	Городские округа (без внутригородского деления)	464	343	200	57	171	334	-	-	-
5	Городские округа с внутригородским делением	-	-	--	-	-	1	-	-	-
6	Внутригородские районы городских округов	-	-	-	-	-	7	-	-	-
7	Внутригородские территории городов федерального значения	5	-	1	231		266	-	-	-
Итого		17 650	13 153	9514	6429	9796	13 360	87	13	33

Срок, на который избираются главы муниципальных образований, представительные органы местного самоуправления, депутаты указанных органов, и срок полномочий указанных органов и депутатов в соответствии со статьей 8 Федерального закона об основных гарантиях устанавливаются законами субъектов Российской Федерации, уставами муниципальных образований и не могут составлять менее двух и более пяти лет.

Представительные органы местного самоуправления могут избираться ранее установленных сроков в связи с досрочным прекращением полномочий как в целом представительного органа, так и в случае, если в результате досрочного прекращения полномочий депутатов представительный орган остался в неправомочном составе.

Полномочия главы муниципального образования могут быть прекращены досрочно в соответствии с частью 6 статьи 36 Федерального закона о местном самоуправлении. Кроме того, полномочия главы муниципального образования могут быть прекращены досрочно в случае применения мер досрочного принудительного прекращения полномочий, которые повлекут назначение выборов. Статьями 74 и 74¹ Федерального закона о местном самоуправлении предусмотрена ответственность главы муниципального образования перед государством в виде отрешения от должности или удаления в отставку. За период с 1 января 2013 года по 22 января 2015 года в отношении 8 глав муниципальных образований (1 городского округа, 1 муниципального района и 6 сельских по-

селений) высшим должностным лицом субъекта Российской Федерации (руководителем высшего исполнительного органа государственной власти субъекта Российской Федерации) были приняты правовые акты об отрешении от должности. Один правовой акт об отрешении от должности был оспорен в судебном порядке, в результате правовых актов об отрешении и досрочного прекращения полномочий семи глав муниципальных образований были назначены досрочные выборы.

За указанный период в отношении 21 главы муниципального образования в 14 субъектах Российской Федерации (Республике Дагестан, Республике Карелия, Пермском и Приморском краях, Амурской, Ивановской, Иркутской, Калининградской, Новосибирской, Оренбургской, Свердловской, Челябинской областях, Ненецком и Ханты-Мансийском автономных округах) были приняты решения об удалении в отставку, в том числе в отношении 4 глав городских округов, 3 глав муниципальных районов, 8 глав сельских поселений и 6 глав городских поселений. Из них высшим должностным лицом субъекта Российской Федерации (руководителем исполнительного органа государственной власти субъекта Российской Федерации) приняты решения об удалении в отставку в отношении глав 3 муниципальных образований, депутатами представительных органов – в отношении 18 глав. Десять решений представительных органов об удалении в отставку были оспорены в судебном порядке, шесть из них судом признаны законными и обоснованными. В результате полномочия 15 глав муниципальных образований были прекращены досрочно в связи с удалением в отставку, и в соответствующих муниципальных образованиях были назначены досрочные выборы. В двух городских округах и одном муниципальном районе удаления в отставку повлекли внесение изменений в уставы, касающихся порядка избрания глав (приложения № 6 и 7).

Анализ некоторых вопросов формирования органов местного самоуправления показывает, что требования опоры на интересы населения, учета повышения активности политических партий, учета местных традиций (исторических, экономических, этнических, культурных, географических и т.д.) диктуют необходимость применения разных подходов к их формированию.

Избирательным комиссиям субъектов Российской Федерации необходимо продолжить участие, в том числе и используя право законодательной инициативы, в работе законодательных (представительных) органов государственной власти по приведению регионального законодательства в соответствие с положениями Федерального закона о местном самоуправлении; во взаимодействии с территориальными органами Министерства юстиции Российской Федерации, советами муниципальных образований субъектов Российской Федерации осуществлять постоянный контроль за учетом в уставах муниципальных образований требований федерального законодательства в части, связанной с организацией и проведением муниципальных выборов; максимально использовать возможность совмещения полномочий территориальных избирательных комиссий с муниципальными; осуществлять регулярный контроль за изменением порядка формирования органов местного самоуправления по состоянию на 1 января каждого года.

**Сведения о количестве и видах муниципальных образований
(по состоянию на 22 января 2015 года)**

Наименование субъекта Российской Федерации	Всего муниципальных образований в субъекте Российской Федерации	В том числе:							внутригородских районов городского округа	внутригородских образований муниципальных городов федерального значения
		сельских поселений	городских поселений	муниципальных районов	городских округов (без деления на внутригородские районы)	городских округов с делением	внутригородских районов городского округа	внутригородских образований муниципальных городов федерального значения		
1	2	3	4	5	6	7	8	9	9	
Центральный федеральный округ										
Белгородская область	311	264	25	19	3	-	-	-	-	
Брянская область	289	226	30	27	6	-	-	-	-	
Владимирская область	127	80	26	16	5	-	-	-	-	
Воронежская область	506	444	28	31	3	-	-	-	-	
Ивановская область	155	104	24	21	6	-	-	-	-	
Калужская область	304	252	26	24	2	-	-	-	-	
Костромская область	179	137	12	24	6	-	-	-	-	
Курская область	355	295	27	28	5	-	-	-	-	
Липецкая область	314	288	6	18	2	-	-	-	-	
Московская область	358	177	111	36	34	-	-	-	-	
Орловская область	267	223	17	24	3	-	-	-	-	
Рязанская область	311	253	29	25	4	-	-	-	-	
Смоленская область	350	300	23	25	2	-	-	-	-	
Тамбовская область	277	234	13	23	7	-	-	-	-	
Тверская область	375	288	44	36	7	-	-	-	-	
Тульская область	103	54	23	19	7	-	-	-	-	
Ярославская область	100	70	10	17	3	-	-	-	-	
город Москва	146	-	-	-	-	-	-	-	146	
ИТОГО по ЦФО	4827	3689	474	413	105	-	-	-	146	
Северо-Западный федеральный округ										
Республика Карелия	126	86	22	16	2	-	-	-	-	
Республика Коми	194	159	15	15	5	-	-	-	-	
Архангельская область	224	178	20	19	7	-	-	-	-	
Вологодская область	282	232	22	26	2	-	-	-	-	
Калининградская область	75	36	17	12	10	-	-	-	-	
Ленинградская область	217	138	61	17	1	-	-	-	-	
Мурманская область	40	10	13	5	12	-	-	-	-	
Новгородская область	142	101	19	21	1	-	-	-	-	
Псковская область	207	156	25	24	2	-	-	-	-	
город Санкт-Петербург	111	-	-	-	-	-	-	-	111	
Ненецкий автономный округ	21	18	1	1	1	-	-	-	-	
ИТОГО по СЗФО	1639	1114	215	156	43	-	-	-	111	

Наименование субъекта Российской Федерации	Всего муниципальных образований в субъекте Российской Федерации	В том числе:						
		сельских поселений	городских поселений	муниципальных районов	городских округов (без деления на внутригородские районы)	городских округов с внутригородским делением	внутригородских районов городского округа	внутригородских муниципальных образований городского федерального значения
1	2	3	4	5	6	7	8	9
Южный федеральный округ								
Республика Адыгея (Адыгея)	60	48	3	7	2	-	-	-
Республика Калмыкия	127	111	2	13	1	-	-	-
Краснодарский край	426	352	30	37	7	-	-	-
Астраханская область	176	152	11	11	2	-	-	-
Волгоградская область	475	408	29	32	6	-	-	-
Ростовская область	463	390	18	43	12	-	-	-
ИТОГО по ЮФО	1727	1461	93	143	30	-	-	-
Северо-Кавказский федеральный округ								
Республика Дагестан	758	698	8	42	10	-	-	-
Республика Ингушетия	45	37	-	4	4	-	-	-
Кабардино-Балкарская Республика	132	112	7	10	3	-	-	-
Карачаево-Черкесская Республика	106	90	4	10	2	-	-	-
Республика Северная Осетия – Алания	111	97	5	8	1	-	-	-
Чеченская Республика	237	217	3	15	2	-	-	-
Ставропольский край	330	281	15	26	8	-	-	-
ИТОГО по СКФО	1719	1532	42	115	30	-	-	-
Крымский федеральный округ								
Республика Крым	279	250	4	14	11	-	-	-
город Севастополь	10	-	-	-	-	-	-	10
ИТОГО по КФО	289	250	4	14	11	-	-	10
Приволжский федеральный округ								
Республика Башкортостан	895	818	14	54	9	-	-	-
Республика Марий Эл	138	105	16	14	3	-	-	-
Республика Мордовия	379	340	16	22	1	-	-	-
Республика Татарстан (Татарстан)	955	872	38	43	2	-	-	-
Удмуртская Республика	341	310	1	25	5	-	-	-
Чувашская Республика – Чувашия	317	284	7	21	5	-	-	-
Пермский край	339	262	29	40	8	-	-	-
Кировская область	365	268	52	39	6	-	-	-
Нижегородская область	410	299	59	42	10	-	-	-
Оренбургская область	554	508	4	33	9	-	-	-
Пензенская область	325	271	24	27	3	-	-	-
Самарская область	341	292	12	27	10	-	-	-
Саратовская область	396	315	39	38	4	-	-	-
Ульяновская область	167	112	31	21	3	-	-	-
ИТОГО по ПФО	5922	5056	342	446	78	-	-	-

Наименование субъекта Российской Федерации	Всего муниципальных образований в субъекте Российской Федерации	В том числе:							внутригородских муниципальных образований городов федерального значения
		сельских поселений	городских поселений	муниципальных районов	городских окрутов (без деления на внутригородские районы)	городских окрутов с внутригородским делением	районов городского окрута	внутригородских муниципальных образований городов федерального значения	
1	2	3	4	5	6	7	8	9	
Уральский федеральный округ									
Курганская область	458	419	13	24	2	-	-	-	
Свердловская область	94	16	5	5	68	-	-	-	
Тюменская область	319	293	-	21	5	-	-	-	
Челябинская область	319	242	27	27	15	1	7	-	
Ханты-Мансийский автономный округ – Югра	105	57	26	9	13	-	-	-	
Ямало-Ненецкий автономный округ	55	36	6	7	6	-	-	-	
ИТОГО по УФО	1350	1063	77	93	109	1	7	-	
Сибирский федеральный округ									
Республика Алтай	103	92	-	10	1	-	-	-	
Республика Бурятия	289	250	16	21	2	-	-	-	
Республика Тыва	143	120	4	17	2	-	-	-	
Республика Хакасия	100	87	-	8	5	-	-	-	
Алтайский край	729	653	6	59	11	-	-	-	
Забайкальский край	412	332	45	31	4	-	-	-	
Красноярский край	576	488	27	44	17	-	-	-	
Иркутская область	468	362	64	32	10	-	-	-	
Кемеровская область	210	154	22	18	16	-	-	-	
Новосибирская область	490	429	26	30	5	-	-	-	
Омская область	424	365	26	32	1	-	-	-	
Томская область	138	115	3	16	4	-	-	-	
ИТОГО по СФО	4082	3447	239	318	78	-	-	-	
Дальневосточный федеральный округ									
Республика Саха (Якутия)	445	361	48	34	2	-	-	-	
Камчатский край	66	47	5	11	3	-	-	-	
Приморский край	171	111	26	22	12	-	-	-	
Хабаровский край	233	191	23	17	2	-	-	-	
Амурская область	298	254	15	20	9	-	-	-	
Магаданская область	41	17	15	6	3	-	-	-	
Сахалинская область	21	1	2	1	17	-	-	-	
Еврейская автономная область	33	17	10	5	1	-	-	-	
Чукотский автономный округ	45	31	7	6	1	-	-	-	
ИТОГО по ДФО	1353	1030	151	122	50	-	-	-	
Всего	22 908	18 642	1637	1820	534	1	7	267	

Сведения о порядке формирования представительных органов местного самоуправления
(по состоянию на 22 января 2015 года)

Наименование субъекта Российской Федерации	Сельские поселения		Городские поселения	Муниципальные районы		Городские округа (без внутригородского деления)	Городские округа с внутригородским делением		Внутригородские районы городского округа	Внутригородские муниципальные образования федерального значения	В целом по субъекту Российской Федерации			Всего муниципальных образований в субъекте Российской Федерации
	Избираются на выборах (кол-во)	Полномочия осуществляются органом граждан сходом граждан		Избираются на выборах (кол-во)	Формируются путем легитимации в их состав глав поселений и депутатов представительных органов (кол-во)		Избираются на выборах (кол-во)	Избираются на выборах (кол-во)			Избираются на выборах (кол-во)	Избираются на выборах (кол-во)	Избираются на выборах (кол-во)	
1	2	3	4	5	6	7	8	9	10	11	12	13	14	15
Центральный федеральный округ														
Белгородская область	264	-	25	-	19	3	-	-	-	-	292	19	-	311
Брянская область	226	-	30	27	-	6	-	-	-	-	289	-	-	289
Владимирская область	80	-	26	16	-	5	-	-	-	-	127	-	-	127
Воронежская область	444	-	28	26	5	3	-	-	-	-	501	5	-	506
Ивановская область	104	-	24	-	21	6	-	-	-	-	134	21	-	155
Калужская область	252	-	26	18	6	2	-	-	-	-	298	6	-	304
Костромская область	137	-	12	-	24	6	-	-	-	-	155	24	-	179
Курская область	295	-	27	28	-	5	-	-	-	-	355	-	-	355
Липецкая область	288	-	6	18	-	2	-	-	-	-	314	-	-	314
Московская область	177	-	111	25	11	34	-	-	-	-	347	11	-	358
Орловская область	223	-	17	-	24	3	-	-	-	-	243	24	-	267
Рязанская область	252	1	29	5	20	4	-	-	-	-	290	20	1	311
Смоленская область	298	2	23	25	-	2	-	-	-	-	348	-	2	350
Тамбовская область	234	-	13	-	23	7	-	-	-	-	254	23	-	277
Тверская область	288	-	44	33	3	7	-	-	-	-	372	3	-	375
Тульская область	54	-	23	-	19	7	-	-	-	-	84	19	-	103
Ярославская область	70	-	10	-	17	3	-	-	-	-	83	17	-	100
город Москва	-	-	-	-	-	-	-	-	-	146	146	-	-	146
Итого по ЦФО	3686	3	474	221	192	105	-	-	-	146	4632	192	3	4827

Наименование субъекта Российской Федерации	Сельские поселения		Городские поселения	Муниципальные районы		Городские округа (без внутригородского деления)	Городские округа с внутригородским делением		Внутригородские районы городского округа	Внутригородские муниципальные образования городов федерального значения	В целом по субъекту Российской Федерации			Всего муниципальных образований в субъекте Российской Федерации
	Избираются на выборах (кол-во)	Полномочия осуществляются органом местного самоуправления (кол-во)		Избираются на выборах (кол-во)	Избираются на выборах (кол-во)		Избираются на выборах (кол-во)	Избираются на выборах (кол-во)			Избираются на выборах (кол-во)	Избираются на выборах (кол-во)	Избираются на выборах (кол-во)	
1	2	3	4	5	6	7	8	9	10	11	12	13	14	15
Северо-Западный федеральный округ														
Республика Карелия	86	-	22	2	14	2	-	-	-	-	112	14	-	126
Республика Коми	158	1	15	15	-	5	-	-	-	-	193	-	1	194
Архангельская область	178	-	20	19	-	7	-	-	-	-	224	-	-	224
Вологодская область	232	-	22	24	2	2	-	-	-	-	280	2	-	282
Калининградская область	36	-	17	10	2	10	-	-	-	-	73	2	-	75
Ленинградская область	138	-	61	-	17	1	-	-	-	-	200	17	-	217
Мурманская область	10	-	13	4	1	12	-	-	-	-	39	1	-	40
Новгородская область	101	-	19	21	-	1	-	-	-	-	142	-	-	142
Псковская область	156	-	25	24	-	2	-	-	-	-	207	-	-	207
город Санкт-Петербург	-	-	-	-	-	-	-	-	-	111	111	-	-	111
Нефтецкий автономный округ	18	-	1	1	-	1	-	-	-	-	21	-	-	21
ИТОГО по СЗФО	1113	1	215	120	36	43	-	-	-	111	1602	36	1	1639
Южный федеральный округ														
Республика Адыгея (Адыгея)	48	-	3	7	-	2	-	-	-	-	60	-	-	60
Республика Калмыкия	111	-	2	13	-	1	-	-	-	-	127	-	-	127
Краснодарский край	352	-	30	37	-	7	-	-	-	-	426	-	-	426
Астраханская область	151	1	11	10	1	2	-	-	-	-	174	1	1	176
Волгоградская область	408	-	29	4	28	6	-	-	-	-	447	28	-	475
Ростовская область	390	-	18	-	43	12	-	-	-	-	420	43	-	463
ИТОГО по ЮФО	1460	1	93	71	72	30	-	-	-	-	1654	72	1	1727

Наименование субъекта Российской Федерации	Сельские поселения		Городские поселения	Муниципальные районы		Городские округа (без внутригородского деления)	Городские округа с внутригородским делением		Внутригородские районы городского округа	Внутригородские муниципальные образования городов федерального значения	В целом по субъекту Российской Федерации			Всего муниципальных образований в субъекте Российской Федерации
	Избираются на выборах (кол-во)	Полномочия представляются органом местного самоуправления (кол-во)		Избираются на выборах (кол-во)	Избираются на выборах (кол-во)		Избираются на выборах (кол-во)	Избираются на выборах (кол-во)			Избираются на выборах (кол-во)	Избираются на выборах (кол-во)	Избираются на выборах (кол-во)	
1	2	3	4	5	6	7	8	9	10	11	12	13	14	15
Северо-Кавказский федеральный округ														
Республика Дагестан	697	1	8	-	42	10	-	-	-	-	715	42	1	758
Республика Ингушетия	36	1	-	-	4	4	-	-	-	-	40	4	1	45
Кабардино-Балкарская Республика	112	-	7	-	10	3	-	-	-	-	122	10	-	132
Караево-Черкесская Республика	90	-	4	10	-	2	-	-	-	-	106	-	-	106
Республика Северная Осетия – Алания	93	4	5	8	-	1	-	-	-	-	107	-	4	111
Чеченская Республика	206	11	3	15	-	2	-	-	-	-	226	-	11	237
Ставропольский край	281	-	15	-	26	8	-	-	-	-	304	26	-	330
ИТОГО по СКФО	1515	17	42	33	82	30	-	-	-	-	1620	82	17	1719
Крымский федеральный округ														
Республика Крым	250	-	4	-	14	11	-	-	-	-	265	14	-	279
город Севастополь	-	-	-	-	-	-	-	-	-	10	10	-	-	10
ИТОГО по КФО	250	-	4	-	14	11	-	-	-	10	275	14	-	289
Приволжский федеральный округ														
Республика Башкортостан	818	-	14	54	-	9	-	-	-	-	895	-	-	895
Республика Марий Эл	105	-	16	-	14	3	-	-	-	-	124	14	-	138
Республика Мордовия	340	-	16	21	1	1	-	-	-	-	378	1	-	379
Республика Татарстан (Татарстан)	872	-	38	-	43	2	-	-	-	-	912	43	-	955

Наименование субъекта Российской Федерации	Сельские поселения		Городские поселения	Муниципальные районы		Городские округа (без внутригородского деления)	Городские округа с внутригородским делением		Внутригородские районы городского округа	Внутригородские муниципальные образования городов федерального значения	В целом по субъекту Российской Федерации			Всего муниципальных образований в субъекте Российской Федерации
	Избираются на выборах (кол-во)	Полномочия представителя органа поселения осуществляются сходом граждан (кол-во)		Избираются на выборах (кол-во)	Формируются путем делегирования и в состав глав поселений и депутатов представительных органов (кол-во)		Избираются на выборах (кол-во)	Избираются на выборах (кол-во)			Избираются на выборах	Формируются путем делегирования в составы представительных органов	Полномочия представителя органа поселения осуществляются сходом граждан	
1	2	3	4	5	6	7	8	9	10	11	12	13	14	15
Удмуртская Республика	310	-	1	25	-	5	-	-	-	-	341	-	-	341
Чувашская Республика – Чувашия	284	-	7	21	-	5	-	-	-	-	317	-	-	317
Пермский край	262	-	29	39	1	8	-	-	-	-	338	1	-	339
Кировская область	268	-	52	39	-	6	-	-	-	-	365	-	-	365
Нижегородская область	299	-	59	29	13	10	-	-	-	-	397	13	-	410
Оренбургская область	508	-	4	33	-	9	-	-	-	-	554	-	-	554
Пензенская область	271	-	24	27	-	3	-	-	-	-	325	-	-	325
Самарская область	292	-	12	-	27	10	-	-	-	-	314	27	-	341
Саратовская область	315	-	39	8	30	4	-	-	-	-	366	30	-	396
Ульяновская область	112	-	31	21	-	3	-	-	-	-	167	-	-	167
ИТОГО по ПФО	5056	-	342	317	129	78	-	-	-	-	5793	129	-	5922
Уральский федеральный округ														
Курганская область	419	-	13	24	-	2	-	-	-	-	458	-	-	458
Свердловская область	16	-	5	5	-	68	-	-	-	-	94	-	-	94
Тюменская область	293	-	-	7	14	5	-	-	-	-	305	14	-	319
Челябинская область	242	-	27	27	-	15	-	1	7	-	318	1	-	319
Ханты-Мансийский автономный округ – Югра	57	-	26	9	-	13	-	-	-	-	105	-	-	105
Ямало-Ненецкий автономный округ	36	-	6	7	-	6	-	-	-	-	55	-	-	55
ИТОГО по УФО	1063	-	77	79	14	109	-	1	7	-	1335	15	-	1350
Сибирский федеральный округ														
Республика Алтай	92	-	-	10	-	1	-	-	-	-	103	-	-	103
Республика Бурятия	250	-	16	20	1	2	-	-	-	-	288	1	-	289

Наименование субъекта Российской Федерации	Сельские поселения		Городские поселения		Муниципальные районы		Городские округа (без внутригородского деления)		Городские округа с внутригородским делением		Внутригородские районы городского округа		Внутригородские муниципальные образования городов федерального значения		В целом по субъекту Российской Федерации			Всего муниципальных образований в субъекте Российской Федерации	
	Избираются на выборах (кол-во)	Полномочия представляются органом поселения (кол-во)	Избираются на выборах (кол-во)	Избираются на выборах (кол-во)	Избираются на выборах (кол-во)	Формируются путем делегирования депутатов представительных органов (кол-во)	Избираются на выборах (кол-во)	Избираются на выборах (кол-во)	Избираются на выборах (кол-во)	Формируются путем делегирования в их состав представителей внутригородских районов	Избираются на выборах	Избираются на выборах	Избираются на выборах	Формируются путем делегирования в составы представительных органов	Полномочия представляются органом поселения осуществляются сходом граждан				
1	2	3	4	5	6	7	8	9	10	11	12	13	14	15					
Республика Тыва	117	3	4	17	-	2	-	-	-	-	140	-	3	143					
Республика Хакасия	87	-	-	8	-	5	-	-	-	-	100	-	-	100					
Алтайский край	652	1	6	51	8	11	-	-	-	-	720	8	1	729					
Забайкальский край	329	3	45	31	-	4	-	-	-	-	409	-	3	412					
Красноярский край	476	12	27	44	-	17	-	-	-	-	564	-	12	576					
Иркутская область	357	5	64	32	-	10	-	-	-	-	463	-	5	468					
Кемеровская область	154	-	22	18	-	16	-	-	-	-	210	-	-	210					
Новосибирская область	429	-	26	27	3	5	-	-	-	-	487	3	-	490					
Омская область	365	-	26	32	-	1	-	-	-	-	424	-	-	424					
Томская область	114	1	3	16	-	4	-	-	-	-	137	-	1	138					
ИТОГО по СФО	3422	25	239	306	12	78	-	-	-	-	4045	12	25	4082					
Дальневосточный федеральный округ																			
Республика Саха (Якутия)	347	14	48	34	-	2	-	-	-	-	431	-	14	445					
Камчатский край	46	1	5	-	11	3	-	-	-	-	54	11	1	66					
Приморский край	111	-	26	22	-	12	-	-	-	-	171	-	-	171					
Хабаровский край	181	10	23	17	-	2	-	-	-	-	223	-	10	233					
Амурская область	254	-	15	19	1	9	-	-	-	-	297	1	-	298					
Магаданская область	16	1	15	-	6	3	-	-	-	-	34	6	1	41					
Сахалинская область	1	-	2	1	-	17	-	-	-	-	21	-	-	21					
Еврейская автономная область	17	-	10	5	-	1	-	-	-	-	33	-	-	33					
Чукотский автономный округ	31	-	7	6	-	1	-	-	-	-	45	-	-	45					
ИТОГО по ДФО	1004	26	151	104	18	50	-	-	-	-	1309	18	26	1353					
ВСЕГО	18569	73	1637	1251	569	534	-	1	7	267	22265	570	73	22908					

**Сведения о количестве мандатов в представительных органах муниципальных образований
(по состоянию на 22 января 2015 года)**

Наименование субъекта Российской Федерации	Представительные органы муниципальных образований																											
	сельских поселений		городских поселений		муниципальных районов		городских округов (без внутригородского деления)		городских округов с внутригородским делением		внутри-городских районов городских округов		внутригородских муниципальных образований городов федерального значения		в целом по субъекту Российской Федерации													
	Всего	мажорит.	пропорц.	Всего	мажорит.	пропорц.	Всего	мажорит.	пропорц.	Всего	мажорит.	пропорц.	Всего	мажорит.	пропорц.	Всего	мажорит.											
1	2	3	4	5	6	7	8	9	10	11	12	13	14	15	16	17	18	19	20	21	22	23	24	25	26	27	28	
Центральный федеральный округ																												
Белгородская область	264	2538	-	25	331	11	19	578	-	3	56	58	-	-	-	-	-	-	-	-	-	-	-	-	311	578	2925	69
Брянская область	226	2176	-	30	331	141	27	-	307	314	6	55	86	-	-	-	-	-	-	-	-	-	-	-	289	-	2869	541
Владимирская область	80	799	-	26	364	-	16	-	239	72	5	113	18	-	-	-	-	-	-	-	-	-	-	-	127	-	1515	90
Воронежская область	444	4265	-	28	418	-	31	136	484	217	3	63	27	-	-	-	-	-	-	-	-	-	-	-	506	136	5230	244
Ивановская область	104	1109	-	24	301	-	21	366	-	-	6	50	80	-	-	-	-	-	-	-	-	-	-	-	155	366	1460	80
Калужская область	252	1971	-	26	350	-	24	152	273	-	2	55	10	-	-	-	-	-	-	-	-	-	-	-	304	152	2649	10
Костромская область	137	1176	-	12	139	-	24	365	-	6	116	-	-	-	-	-	-	-	-	-	-	-	-	-	179	365	1431	-
Курская область	295	2684	-	27	327	-	28	-	481	-	5	70	37	-	-	-	-	-	-	-	-	-	-	-	355	-	3562	37
Липецкая область	288	2548	-	6	89	10	18	-	322	26	2	47	13	-	-	-	-	-	-	-	-	-	-	-	314	-	3006	49
Московская область	177	1837	15	111	1616	59	36	211	348	94	34	461	200	-	-	-	-	-	-	-	-	-	-	-	358	211	4262	368
Орловская область	223	1930	-	17	204	-	24	511	-	-	3	71	30	-	-	-	-	-	-	-	-	-	-	-	267	511	2205	30
Рязанская область	253	2366	-	29	328	-	25	483	63	33	4	50	50	-	-	-	-	-	-	-	-	-	-	-	311	483	2807	83
Смоленская область	300	2407	-	23	293	18	25	-	240	147	2	36	10	-	-	-	-	-	-	-	-	-	-	-	350	-	2976	175
Тамбовская область	234	2217	-	13	168	-	23	525	-	7	127	29	-	-	-	-	-	-	-	-	-	-	-	-	277	525	2512	29
Тверская область	288	2459	-	44	510	20	36	86	467	80	7	95	48	-	-	-	-	-	-	-	-	-	-	-	375	86	3531	148
Тульская область	54	555	-	23	307	-	19	315	-	-	7	140	-	-	-	-	-	-	-	-	-	-	-	-	103	315	1002	-
Ярославская область	70	722	-	10	140	-	17	289	-	-	3	56	31	-	-	-	-	-	-	-	-	-	-	-	100	289	918	31
город Москва	-	-	-	-	-	-	-	-	-	-	-	-	-	-	-	-	-	-	-	-	-	146	1816	-	146	-	1816	-
Итого по ЦФО	3689	33 759	15	474	6216	259	413	4017	3224	983	105	1661	727	-	-	-	-	-	-	-	-	146	1816	-	4827	4017	46 676	1984

		Представительские органы муниципальных образований																																				
		сельских поселений				городских поселений				муниципальных районов				городских округов (без внутригородского деления)				городских округов с внутригородским делением				внутригородских муниципальных образований городов федерального значения				в целом по субъекту Российской Федерации												
	2	КОЛ-ВО мандатов		3	4	5	6	7	8	9	КОЛ-ВО мандатов		10	11	12	13	14	15	КОЛ-ВО мандатов		16	17	18	19	20	21	КОЛ-ВО мандатов		22	23	24	25	26	27	28			
		мажорит.	пропорц.								мажорит.	пропорц.							мажорит.	пропорц.							мажорит.	пропорц.								мажорит.	пропорц.	мажорит.
Наименование субъекта Российской Федерации		Всего		3	4	5	6	7	8	9	Всего		10	11	12	13	14	15	Всего		16	17	18	19	20	21	Всего		22	23	24	25	Всего		27	28		
1																																						
Северо-Западный федеральный округ																																						
Республика Карелия	86	804	-	22	285	-	16	255	32	-	2	48	-	-	-	-	-	-	-	-	-	-	-	-	-	-	-	-	-	-	-	126	255	1169	-	-		
Республика Коми	159	1345	-	15	192	-	15	-	315	-	5	111	15	-	-	-	-	-	-	-	-	-	-	-	-	-	-	-	-	-	194	-	1963	15	-	-		
Архангельская область	178	1590	-	20	237	-	19	-	274	81	7	72	82	-	-	-	-	-	-	-	-	-	-	-	-	-	-	-	-	224	-	2173	163	-	-	-		
Вологодская область	232	1993	-	22	292	-	26	62	396	-	2	43	13	-	-	-	-	-	-	-	-	-	-	-	-	-	-	-	282	62	2724	13	-	-	-	-		
Калининградская область	36	357	-	17	210	-	12	40	163	-	10	105	60	-	-	-	-	-	-	-	-	-	-	-	-	-	-	-	75	40	835	60	-	-	-	-		
Ленинградская область	138	1394	-	61	871	-	17	433	-	-	1	20	-	-	-	-	-	-	-	-	-	-	-	-	-	-	-	-	217	433	2285	-	-	-	-	-		
Мурманская область	10	91	-	13	160	-	5	20	66	-	12	195	31	-	-	-	-	-	-	-	-	-	-	-	-	-	-	-	40	20	512	31	-	-	-	-		
Новгородская область	101	886	60	19	250	-	21	-	320	-	1	15	15	-	-	-	-	-	-	-	-	-	-	-	-	-	-	-	142	-	1471	75	-	-	-	-		
Нижегородская область	156	1395	-	25	285	-	24	-	170	205	2	27	28	-	-	-	-	-	-	-	-	-	-	-	-	-	-	-	207	-	1877	233	-	-	-	-		
город Санкт-Петербург	-	-	-	-	-	-	-	-	-	-	-	-	-	-	-	-	-	-	-	-	-	-	-	-	-	-	-	-	111	1575	-	-	-	-	-	-		
Ненецкий автономный округ	18	138	-	1	11	-	1	-	6	10	1	15	-	-	-	-	-	-	-	-	-	-	-	-	-	-	-	-	21	-	170	10	-	-	-	-		
ИТОГО по СЗФО	1114	9993	60	215	2793	-	156	810	1742	296	43	651	244	-	-	-	-	-	-	-	-	-	-	-	-	-	-	111	1575	-	1639	810	16 754	600	-	-		
Южный федеральный округ																																						
Республика Адыгея (Адыгея)	48	520	-	3	40	-	7	-	115	30	2	26	20	-	-	-	-	-	-	-	-	-	-	-	-	-	-	-	60	-	701	50	-	-	-	-		
Республика Калмыкия	111	905	-	2	7	23	13	-	52	143	1	7	18	-	-	-	-	-	-	-	-	-	-	-	-	-	-	-	127	-	971	184	-	-	-	-		
Краснодарский край	352	5502	-	30	801	-	37	-	807	190	7	184	40	-	-	-	-	-	-	-	-	-	-	-	-	-	-	-	426	-	7294	230	-	-	-	-		
Астраханская область	152	1489	-	11	147	-	11	24	172	24	2	28	28	-	-	-	-	-	-	-	-	-	-	-	-	-	-	-	176	24	1836	52	-	-	-	-		
Волгоградская область	408	3756	11	29	372	15	32	724	84	34	6	87	78	-	-	-	-	-	-	-	-	-	-	-	-	-	-	-	475	724	4299	138	-	-	-	-		
Ростовская область	390	3980	-	18	286	-	43	704	-	-	12	287	23	-	-	-	-	-	-	-	-	-	-	-	-	-	-	-	463	704	4553	23	-	-	-	-		
ИТОГО по ЮФО	1461	16 152	11	93	1653	38	143	1452	1230	421	30	619	207	-	-	-	-	-	-	-	-	-	-	-	-	-	-	1727	1452	19 654	677	-	-	-	-			
Северо-Кавказский федеральный округ																																						
Республика Дагестан	698	6318	478	8	65	39	42	1010	-	-	10	-	244	-	-	-	-	-	-	-	-	-	-	-	-	-	-	-	758	1010	6383	761	-	-	-	-		

Наименование субъекта Российской Федерации	Представительские органы муниципальных образований																										
	сельских поселений			городских поселений			муниципальных районов			городских округов (без внутригородского деления)			городских округов с внутригородским делением			внутри- городских районов городских округов			внутригородских муниципальных образований городов федерального значения			в целом по субъекту Российской Федерации					
	КОЛ-ВО мандатов		Всего	КОЛ-ВО мандатов		Всего	КОЛ-ВО мандатов		Всего	КОЛ-ВО мандатов		Всего	КОЛ-ВО мандатов		Всего	КОЛ-ВО мандатов		Всего	КОЛ-ВО мандатов		Всего	КОЛ-ВО мандатов		Всего			
2	3	4		5	6		7	8		9	10		11	12		13	14		15	16		17	18		19	20	21
37	271	125	-	-	-	4	75	-	-	4	-	75	-	-	-	-	-	-	-	-	-	-	45	75	271	200	
112	1434	-	7	59	65	10	325	-	-	3	-	73	-	-	-	-	-	-	-	-	-	-	132	325	1493	138	
90	671	-	4	50	-	10	-	112	55	2	10	43	-	-	-	-	-	-	-	-	-	-	106	-	843	98	
97	859	5	5	49	39	8	-	-	175	1	16	16	-	-	-	-	-	-	-	-	-	-	111	-	924	235	
217	1810	415	3	-	66	15	-	-	272	2	-	47	-	-	-	-	-	-	-	-	-	-	237	-	1810	800	
281	2962	-	15	237	24	26	867	-	-	8	175	27	-	-	-	-	-	-	-	-	-	-	330	867	3374	51	
1532	14 325	1023	42	460	233	115	2277	112	502	30	201	525	-	-	-	-	-	-	-	-	-	-	1719	2277	15 098	2283	
Крымский федеральный округ																											
Республика Крым																											
город Севастополь																											
250	2542	-	4	41	41	14	502	-	-	11	145	145	-	-	-	-	-	-	-	-	-	-	279	502	2728	186	
-	-	-	-	-	-	-	-	-	-	-	-	-	-	-	-	-	-	-	-	-	-	-	10	-	120	-	
250	2542	-	4	41	41	14	502	-	-	11	145	145	-	-	-	-	-	-	-	-	-	10	120	289	502	2848	186
Приволжский федеральный округ																											
Республика Башкортостан																											
818	7756	-	14	255	-	54	-	908	-	9	121	90	-	-	-	-	-	-	-	-	-	-	-	895	-	9040	90
105	1087	-	16	199	-	14	267	-	-	3	72	-	-	-	-	-	-	-	-	-	-	-	-	138	267	1358	-
340	2900	-	16	216	-	22	42	360	-	1	14	14	-	-	-	-	-	-	-	-	-	-	-	379	42	3490	14
872	7049	-	38	545	28	43	1820	-	-	2	47	48	-	-	-	-	-	-	-	-	-	-	955	1820	7641	76	
310	2968	-	1	15	-	25	-	333	344	5	73	74	-	-	-	-	-	-	-	-	-	-	341	-	3389	418	
284	3163	-	7	107	-	21	-	423	-	5	107	22	-	-	-	-	-	-	-	-	-	-	317	-	3800	22	
262	2579	-	29	400	-	40	15	623	13	8	147	31	-	-	-	-	-	-	-	-	-	-	339	15	3749	44	
268	2521	-	52	670	-	39	-	740	-	6	111	18	-	-	-	-	-	-	-	-	-	-	365	-	4042	18	
299	2906	5	59	746	11	42	253	621	22	10	209	79	-	-	-	-	-	-	-	-	-	-	410	253	4482	117	

Наименование субъекта Российской Федерации	Представительские органы муниципальных образований																				в целом по субъекту Российской Федерации								
	сельских поселений				городских поселений				муниципальных районов				городских округов (без внутригородского деления)				городских округов с внутригородским делением				внутригородских муниципальных образований городов федерального значения				Кол-во мандатов, замещаемых путем делегирования			Кол-во мандатов	
	Кол-во мандатов		Кол-во мандатов		Кол-во мандатов		Кол-во мандатов		Кол-во мандатов		Кол-во мандатов		Кол-во мандатов		Кол-во мандатов		Кол-во мандатов		Кол-во мандатов		Кол-во мандатов		Кол-во мандатов		Кол-во мандатов				
Всего	мажорит.	пропорц.	Всего	мажорит.	пропорц.	Всего	мажорит.	пропорц.	Кол-во мандатов, замещаемых путем делегирования	мажорит.	пропорц.	Всего	мажорит.	пропорц.	Кол-во мандатов, замещаемых путем делегирования	мажорит.	пропорц.	Всего	мажорит.	пропорц.	Кол-во мандатов, замещаемых путем делегирования	мажорит.	пропорц.	Всего	мажорит.	пропорц.			
1	2	3	4	5	6	7	8	9	10	11	12	13	14	15	16	17	18	19	20	21	22	23	24	25	26	27	28		
Оренбургская область	508	4387	-	4	65	-	33	-	709	-	9	178	20	-	-	-	-	-	-	-	-	-	-	-	554	-	5339	20	
Пензенская область	271	2547	-	24	302	-	27	-	435	-	3	71	10	-	-	-	-	-	-	-	-	-	-	-	325	-	3355	10	
Самарская область	292	2780	-	12	148	-	27	637	0	-	10	208	33	-	-	-	-	-	-	-	-	-	-	-	341	637	3136	33	
Саратовская область	315	3078	-	39	541	-	38	647	151	-	4	55	21	-	-	-	-	-	-	-	-	-	-	-	396	647	3825	21	
Ульяновская область	112	1114	-	31	354	-	21	-	330	-	3	60	25	-	-	-	-	-	-	-	-	-	-	-	167	-	1858	25	
ИТОГО по ПФО	5056	46 835	5	342	4563	39	446	3681	5633	379	78	1473	485	-	-	-	-	-	-	-	-	-	-	-	5922	3681	58 504	908	
Уральский федеральный округ																													
Курганская область	419	3349	-	13	162	-	24	-	365	-	2	49	-	-	-	-	-	-	-	-	-	-	-	-	458	-	3925	-	
Свердловская область	16	158	-	5	60	-	5	-	70	11	68	878	380	-	-	-	-	-	-	-	-	-	-	-	94	-	1166	391	
Тюменская область	293	2565	-	-	-	-	21	339	105	-	5	121	-	-	-	-	-	-	-	-	-	-	-	-	319	339	2791	-	
Челябинская область	242	2452	-	27	409	-	27	-	509	24	15	334	-	1	49	-	-	7	170	-	-	-	-	-	319	49	3874	24	
Ханты-Мансийский автономный округ – Югра	57	533	-	26	314	-	9	-	150	-	13	277	-	-	-	-	-	-	-	-	-	-	-	-	105	-	1274	-	
Ямало-Ненецкий автономный округ	36	334	-	6	80	-	7	-	90	20	6	120	-	-	-	-	-	-	-	-	-	-	-	-	55	-	624	20	
ИТОГО по УФО	1063	9391	-	77	1025	-	93	339	1289	55	109	1779	380	1	49	-	-	7	170	-	-	-	-	-	1350	388	13 654	435	
Сибирский федеральный округ																													
Республика Алтай	92	874	-	-	-	-	10	-	151	34	1	10	11	-	-	-	-	-	-	-	-	-	-	-	103	-	1035	45	
Республика Бурятия	250	2306	-	16	168	20	21	16	282	53	2	45	-	-	-	-	-	-	-	-	-	-	-	-	289	16	2801	73	
Республика Тыва	120	1093	-	4	58	-	17	-	309	-	2	30	13	-	-	-	-	-	-	-	-	-	-	-	143	-	1490	13	
Республика Хакасия	87	901	-	-	-	-	8	-	142	18	5	68	41	-	-	-	-	-	-	-	-	-	-	-	100	-	1111	59	
Алтайский край	653	6313	-	6	83	-	59	179	932	13	11	165	80	-	-	-	-	-	-	-	-	-	-	-	729	179	7493	93	
Забайкальский край	332	2921	-	45	518	-	31	-	454	48	4	63	8	-	-	-	-	-	-	-	-	-	-	-	412	-	3956	56	
Красноярский край	488	4127	21	27	302	30	44	-	414	481	17	47	344	-	-	-	-	-	-	-	-	-	-	-	576	-	4890	876	
Иркутская область	362	3192	-	64	720	-	32	-	529	-	10	195	28	-	-	-	-	-	-	-	-	-	-	-	468	-	4636	28	
Кемеровская область	154	1512	-	22	276	-	18	-	297	16	16	214	156	-	-	-	-	-	-	-	-	-	-	-	210	-	2299	172	

Наименование субъекта Российской Федерации	Представительные органы муниципальных образований																															
	сельских поселений				городских поселений				муниципальных районов				городских округов (без внутригородского деления)				городских округов с внутригородским делением				внутри- городских районов городских округов				внутригородских муниципальных образований городов федерального значения				в целом по субъекту Российской Федерации			
	КОЛ-ВО мандатов		мажорит. пропорц.		КОЛ-ВО мандатов		мажорит. пропорц.		КОЛ-ВО мандатов		мажорит. пропорц.		КОЛ-ВО мандатов		мажорит. пропорц.		КОЛ-ВО мандатов		мажорит. пропорц.		КОЛ-ВО мандатов		мажорит. пропорц.		КОЛ-ВО мандатов		мажорит. пропорц.		КОЛ-ВО мандатов		мажорит. пропорц.	
1	2	3	4	5	6	7	8	9	10	11	12	13	14	15	16	17	18	19	20	21	22	23	24	25	26	27	28	29	30	31	32	
Новосибирская область	429	4034	-	26	398	21	30	70	421	352	5	98	43	-	-	-	-	-	-	-	-	-	-	-	490	70	4951	416	-	-	-	
Омская область	365	3376	-	26	319	-	32	-	522	-	1	20	20	-	-	-	-	-	-	-	-	-	-	-	424	-	4237	20	-	-	-	
Томская область	115	1057	-	3	45	-	16	-	253	-	4	92	-	-	-	-	-	-	-	-	-	-	-	-	138	-	1447	-	-	-	-	
ИТОГО по СФО	3447	31 706	21	239	2887	71	318	265	4706	1015	78	1047	744	-	-	-	-	-	-	-	-	-	-	-	4082	265	40 346	1851	-	-	-	
Дальневосточный федеральный округ																																
Республика Саха (Якутия)	361	3599	-	48	653	37	34	-	354	309	2	26	15	-	-	-	-	-	-	-	-	-	-	-	-	-	-	445	-	4632	361	-
Камчатский край	47	403	-	5	60	-	11	206	-	-	3	41	16	-	-	-	-	-	-	-	-	-	-	-	66	206	504	16	-	-	-	-
Приморский край	111	1081	-	26	289	-	22	-	315	52	12	136	145	-	-	-	-	-	-	-	-	-	-	-	171	-	1821	197	-	-	-	-
Хабаровский край	191	1516	-	23	294	-	17	-	255	-	2	60	-	-	-	-	-	-	-	-	-	-	-	-	233	-	2125	-	-	-	-	-
Амурская область	254	2100	-	15	176	-	20	40	317	24	9	119	54	-	-	-	-	-	-	-	-	-	-	-	298	40	2712	78	-	-	-	-
Магаданская область	17	112	-	15	150	-	6	90	-	-	3	44	14	-	-	-	-	-	-	-	-	-	-	-	41	90	306	14	-	-	-	-
Сахалинская область	1	10	-	2	22	8	1	-	6	10	17	133	156	-	-	-	-	-	-	-	-	-	-	-	21	-	171	174	-	-	-	-
Еврейская автономная область	17	174	-	10	117	-	5	-	77	-	1	21	-	-	-	-	-	-	-	-	-	-	-	-	33	-	389	-	-	-	-	-
Чукотский автономный округ	31	223	-	7	67	-	6	-	75	15	1	15	-	-	-	-	-	-	-	-	-	-	-	-	45	-	380	15	-	-	-	-
ИТОГО по ДФО	1030	9218	-	151	1828	45	122	336	1399	410	50	595	400	-	-	-	-	-	-	-	-	-	-	-	1353	336	13 040	855	-	-	-	-
Всего	18 642	173 921	1135	1637	21 466	726	1820	13 679	19 335	4061	534	8171	3857	1	49	-	-	7	170	-	267	3511	-	22 908	13 728	226 574	9779	-	-	-	-	

Сведения о видах избирательных систем, применяемых на муниципальных выборах
(по состоянию на 22 января 2015 года)

Наименование субъекта Российской Федерации	Вид избирательной системы ^а	Количество представительных органов									
		Сельские поселения	Городские поселения	Муниципальные районы	Городские округа (без внутригородского деления)	Городские округа с внутригородским делением	Внутригородские районы городских округов	Внутригородские муниципальные образования городов федерального значения	Всего		
1	2	3	4	5	6	7	8	9	10		
Центральный федеральный округ											
Белгородская область	1	264	24	-	-	-	-	-	-	288	
	2	-	1	-	3	-	-	-	-	4	
	3	-	-	-	-	-	-	-	-	-	
	ИТОГО	264	25	3	3	3	3	3	3	292	
Брянская область	1	226	16	-	-	-	-	-	-	242	
	2	-	14	27	5	-	-	-	-	46	
	3	-	-	-	1	-	-	-	-	1	
	ИТОГО	226	30	27	6	6	6	6	6	289	
Владимирская область	1	80	26	9	4	-	-	-	-	119	
	2	-	-	-	-	-	-	-	-	-	
	3	-	-	7	1	-	-	-	-	8	
	ИТОГО	80	26	16	5	5	5	5	5	127	
Воронежская область	1	444	28	13	1	-	-	-	-	486	
	2	-	-	13	2	-	-	-	-	15	
	3	-	-	-	-	-	-	-	-	-	
	ИТОГО	444	28	26	3	3	3	3	3	501	
Ивановская область	1	104	24	-	-	-	-	-	-	128	
	2	-	-	-	-	-	-	-	-	-	
	3	-	-	-	6	-	-	-	-	6	
	ИТОГО	104	24	6	6	6	6	6	6	134	
Калужская область	1	252	26	18	1	-	-	-	-	297	
	2	-	-	-	1	-	-	-	-	1	
	3	-	-	-	-	-	-	-	-	-	
	ИТОГО	252	26	18	2	2	2	2	2	298	
Костромская область	1	137	12	-	6	-	-	-	-	155	
	2	-	-	-	-	-	-	-	-	-	
	3	-	-	-	-	-	-	-	-	-	
	ИТОГО	137	12	6	6	6	6	6	6	155	
Курская область	1	295	27	28	2	-	-	-	-	352	
	2	-	-	-	3	-	-	-	-	3	
	3	-	-	-	-	-	-	-	-	-	
	ИТОГО	295	27	28	5	5	5	5	5	355	

Наименование субъекта Российской Федерации	Вид избирательной системы*	Количество представительных органов								Всего
		Сельские поселения	Городские поселения	Муниципальные районы	Городские округа (без внутригородского деления)	Городские округа с внутригородским делением	Внутригородские районы городских округов	Внутригородские муниципальные образования городов федерального значения		
1 Липецкая область	2	3	4	5	6	7	8	9	10	
	1	288	5	16	1	-	-	-	310	
	2	-	1	2	1	-	-	-	4	
	3	-	-	-	-	-	-	-	-	
Московская область	ИТОГО	288	6	18	2	-	-	-	314	
	1	176	107	18	21	-	-	-	322	
	2	-	2	4	8	-	-	-	14	
	3	1	2	3	5	-	-	-	11	
	ИТОГО	177	111	25	34	-	-	-	347	
	1	223	17	-	3	-	-	-	243	
Орловская область	2	-	-	-	-	-	-	-	-	
	3	-	-	-	-	-	-	-	-	
	ИТОГО	223	17	-	3	-	-	-	243	
	1	252	29	2	-	-	-	-	283	
Рязанская область	2	-	-	3	4	-	-	-	7	
	3	-	-	-	-	-	-	-	-	
	ИТОГО	252	29	5	4	-	-	-	290	
	1	298	21	7	1	-	-	-	327	
	2	-	2	18	1	-	-	-	21	
Смоленская область	3	-	-	-	-	-	-	-	-	
	ИТОГО	298	23	25	2	-	-	-	348	
	1	234	13	-	5	-	-	-	252	
	2	-	-	-	2	-	-	-	2	
	3	-	-	-	-	-	-	-	-	
Тамбовская область	ИТОГО	234	13	-	7	-	-	-	254	
	1	288	42	25	2	-	-	-	357	
	2	-	2	8	5	-	-	-	15	
	3	-	-	-	-	-	-	-	-	
	ИТОГО	288	44	33	7	-	-	-	372	
	1	54	23	-	7	-	-	-	84	
Тульская область	2	-	-	-	-	-	-	-	-	
	3	-	-	-	-	-	-	-	-	
	ИТОГО	54	23	-	7	-	-	-	84	
	1	70	10	-	1	-	-	-	81	
Ярославская область	2	-	-	-	2	-	-	-	2	
	3	-	-	-	-	-	-	-	-	
	ИТОГО	70	10	-	3	-	-	-	83	
	1	-	-	-	-	-	-	146	146	
	2	-	-	-	-	-	-	-	-	
город Москва	3	-	-	-	-	-	-	-	-	
	ИТОГО	-	-	-	-	-	-	146	146	

Наименование субъекта Российской Федерации	Вид избирательной системы*	Количество представительных органов							Всего
		Сельские поселения	Городские поселения	Муниципальные районы	Городские округа (без внутригородского деления)	Городские округа с внутригородским делением	Внутригородские районы городских округов	Внутригородские муниципальные образования городов федерального значения	
1 ИТОГО по ЦФО	2	3	4	5	6	7	8	9	10
	1	3685	450	136	55	-	-	146	4472
	2	-	22	75	37	-	-	-	134
	3	1	2	10	13	-	-	-	26
		3686	474	221	105	-	-	146	4632
Северо-Западный федеральный округ									
Республика Карелия	1	86	22	2	2	-	-	-	112
	2	-	-	-	-	-	-	-	-
	3	-	-	-	-	-	-	-	-
	ИТОГО	86	22	2	2	-	-	-	112
Республика Коми	1	158	15	15	5	-	-	-	193
	2	178	20	12	1	-	-	-	211
	3	-	-	7	6	-	-	-	13
	ИТОГО	178	20	19	7	-	-	-	224
Архангельская область	1	232	22	24	1	-	-	-	279
	2	-	-	-	1	-	-	-	1
	3	-	-	-	-	-	-	-	-
	ИТОГО	232	22	24	2	-	-	-	280
Вологодская область	1	36	17	10	5	-	-	-	68
	2	-	-	-	4	-	-	-	4
	3	-	-	-	1	-	-	-	1
	ИТОГО	36	17	10	10	-	-	-	73
Калининградская область	1	138	61	-	1	-	-	-	200
	2	-	-	-	-	-	-	-	-
	3	-	-	-	-	-	-	-	-
	ИТОГО	138	61	-	1	-	-	-	200
Ленинградская область	1	10	13	4	9	-	-	-	36
	2	-	-	-	3	-	-	-	3
	3	-	-	-	-	-	-	-	-
	ИТОГО	10	13	4	12	-	-	-	39
Мурманская область	1	97	19	21	-	-	-	-	137
	2	-	-	-	1	-	-	-	1
	3	4	-	-	-	-	-	-	4
	ИТОГО	101	19	21	1	-	-	-	142
Новгородская область	1	-	-	-	-	-	-	-	-
	2	-	-	-	-	-	-	-	-
	3	-	-	-	-	-	-	-	-
	ИТОГО	-	-	-	-	-	-	-	-

Наименование субъекта Российской Федерации	Вид избирательной системы*	Количество представительных органов							Всего	
		Сельские поселения	Городские поселения	Муниципальные районы	Городские округа (без внутригородского деления)	Городские округа с внутригородским делением	Внутригородские районы городских округов	Внутригородские муниципальные образования городов федерального значения		
1 Псковская область	2	3	4	5	6	7	8	9	10	
	1	156	25	-	-	-	-	-	181	
	2	-	-	23	2	-	-	-	25	
	3	-	-	1	-	-	-	-	1	
город Санкт-Петербург	ИТОГО	156	25	24	2	-	-	111	207	
	1	-	-	-	-	-	-	111	111	
	2	-	-	-	-	-	-	-	-	
	3	-	-	-	-	-	-	-	-	
Ненецкий автономный округ	ИТОГО	-	-	-	-	-	-	111	111	
	1	18	1	20	1	-	-	-	20	
	2	-	-	1	-	-	-	-	1	
	3	-	-	-	-	-	-	-	-	
ИТОГО по СЗФО	ИТОГО	18	1	1	1	-	-	-	21	
	1	1109	215	88	24	-	-	111	1547	
	2	-	-	31	18	-	-	-	49	
	3	4	-	1	1	-	-	-	6	
	ИТОГО	1113	215	120	43	-	-	111	1602	
	Южный федеральный округ									
	Республика Адыгея (Адыгея)	1	48	3	5	1	-	-	-	57
		2	-	-	2	1	-	-	-	3
3		-	-	-	-	-	-	-	-	
ИТОГО		48	3	7	2	-	-	-	60	
Республика Калмыкия	1	111	-	-	-	-	-	-	111	
	2	-	2	13	1	-	-	-	16	
	3	-	-	-	-	-	-	-	-	
	ИТОГО	111	2	13	1	-	-	-	127	
Краснодарский край	1	352	30	25	5	-	-	-	412	
	2	-	-	12	2	-	-	-	14	
	3	-	-	-	-	-	-	-	-	
	ИТОГО	352	30	37	7	-	-	-	426	
Астраханская область	1	151	11	8	-	-	-	-	170	
	2	-	-	2	2	-	-	-	4	
	3	-	-	-	-	-	-	-	-	
	ИТОГО	151	11	10	2	-	-	-	174	
Волгоградская область	1	407	28	1	2	-	-	-	438	
	2	-	-	2	3	-	-	-	5	
	3	1	1	1	1	-	-	-	4	
	ИТОГО	408	29	4	6	-	-	-	447	

Наименование субъекта Российской Федерации	Вид избирательной системы ^а	Количество представительных органов							Всего
		Сельские поселения	Городские поселения	Муниципальные районы	Городские округа (без внутригородского деления)	Городские округа с внутригородским делением	Внутригородские районы городских округов	Внутригородские муниципальные образования городов федерального значения	
1	2	3	4	5	6	7	8	9	10
Ростовская область	1	390	18	-	10	-	-	-	418
	2	-	-	-	2	-	-	-	2
	3	-	-	-	-	-	-	-	-
	ИТОГО	390	18	-	12	-	-	-	420
ИТОГО по ЮФО	1	1459	90	39	18	-	-	-	1606
	2	-	2	31	11	-	-	-	44
	3	1	1	1	1	-	-	-	4
		1460	93	71	30	-	-	-	1654
Северо-Кавказский федеральный округ									
Республика Дагестан	1	651	5	-	-	-	-	-	656
	2	-	-	-	-	-	-	-	-
	3	46	3	-	10	-	-	-	59
	ИТОГО	697	8	-	10	-	-	-	715
Республика Ингушетия	1	36	-	-	-	-	-	-	36
	2	-	-	-	-	-	-	-	-
	3	-	-	-	4	-	-	-	4
	ИТОГО	36	-	-	4	-	-	-	40
Кабардино-Балкарская Республика	1	112	1	-	-	-	-	-	113
	2	-	5	-	-	-	-	-	5
	3	-	1	-	3	-	-	-	4
	ИТОГО	112	7	-	3	-	-	-	122
Карачаево-Черкесская Республика	1	90	4	6	-	-	-	-	100
	2	-	-	2	1	-	-	-	3
	3	-	-	2	1	-	-	-	3
	ИТОГО	90	4	10	2	-	-	-	106
Республика Северная Осетия – Алания	1	92	2	-	-	-	-	-	94
	2	1	2	-	1	-	-	-	4
	3	-	1	8	-	-	-	-	9
	ИТОГО	93	5	8	1	-	-	-	107
Чеченская Республика	1	180	-	-	-	-	-	-	180
	2	-	-	-	-	-	-	-	-
	3	26	3	15	2	-	-	-	46
	ИТОГО	206	3	15	2	-	-	-	226
Ставропольский край	1	281	14	-	6	-	-	-	301
	2	-	-	-	2	-	-	-	2
	3	-	1	-	-	-	-	-	1
	ИТОГО	281	15	-	8	-	-	-	304
ИТОГО по СКФО	1	1442	26	6	6	-	-	-	1480
	2	1	7	2	4	-	-	-	14
	3	72	9	25	20	-	-	-	126
		1515	42	33	30	-	-	-	1620

Наименование субъекта Российской Федерации	Вид избирательной системы*	Количество представительных органов							Всего
		Сельские поселения	Городские поселения	Муниципальные районы	Городские округа (без внутригородского деления)	Городские округа с внутригородским делением	Внутригородские районы городских округов	Внутригородские муниципальные образования городов федерального значения	
1	2	3	4	5	6	7	8	9	10
Крымский федеральный округ									
Республика Крым	1	250	-	-	-	-	-	-	250
	2	-	4	-	11	-	-	-	15
	3	-	-	-	-	-	-	-	-
	ИТОГО	250	4	-	11	-	-	-	265
город Севастополь	1	-	-	-	-	-	-	10	10
	2	-	-	-	-	-	-	-	-
	3	-	-	-	-	-	-	-	-
ИТОГО	-	-	-	-	-	-	-	10	
ИТОГО по КФО	1	250	-	-	-	-	-	10	260
	2	-	4	-	11	-	-	-	15
	3	-	-	-	-	-	-	-	-
ИТОГО	250	4	-	11	-	-	-	10	275
Приволжский федеральный округ									
Республика Башкортостан	1	818	14	54	2	-	-	-	888
	2	-	-	-	7	-	-	-	7
	3	-	-	-	-	-	-	-	-
ИТОГО	818	14	54	9	-	-	-	-	895
Республика Марий Эл	1	105	16	-	3	-	-	-	124
	2	-	-	-	-	-	-	-	-
	3	-	-	-	-	-	-	-	-
ИТОГО	105	16	-	3	-	-	-	-	124
Республика Мордовия	1	340	16	21	-	-	-	-	377
	2	-	-	-	1	-	-	-	1
	3	-	-	-	-	-	-	-	-
ИТОГО	340	16	21	1	-	-	-	-	378
Республика Татарстан (Татарстан)	1	872	36	-	-	-	-	-	908
	2	-	2	-	2	-	-	-	4
	3	-	-	-	-	-	-	-	-
ИТОГО	872	38	-	2	-	-	-	-	912
Удмуртская Республика	1	310	1	-	-	-	-	-	311
	2	-	-	25	5	-	-	-	30
	3	-	-	-	-	-	-	-	-
ИТОГО	310	1	25	5	-	-	-	-	341
Чувашская Республика – Чувашия	1	284	7	21	4	-	-	-	316
	2	-	-	-	1	-	-	-	1
	3	-	-	-	-	-	-	-	-
ИТОГО	284	7	21	5	-	-	-	-	317

Наименование субъекта Российской Федерации	Вид избирательной системы ^а	Количество представительных органов								Всего
		Сельские поселения	Городские поселения	Муниципальные районы	Городские округа (без внутригородского деления)	Городские округа с внутригородским делением	Внутригородские районы городских округов	Внутригородские муниципальные образования городов федерального значения		
1 Пермский край	2	3	4	5	6	7	8	9	10	
	1	262	29	38	5	-	-	-	334	
	2	-	-	1	3	-	-	-	4	
Кировская область	3	-	-	-	-	-	-	-	-	
	ИТОГО	262	29	39	8	-	-	-	338	
	1	268	52	39	5	-	-	-	364	
Нижегородская область	2	-	-	-	1	-	-	-	1	
	3	-	-	-	-	-	-	-	-	
	ИТОГО	268	52	39	6	-	-	-	365	
Оренбургская область	1	296	59	27	3	-	-	-	385	
	2	1	2	2	7	-	-	-	12	
	3	-	-	-	-	-	-	-	-	
Пензенская область	ИТОГО	297	61	29	10	-	-	-	397	
	1	508	4	33	8	-	-	-	553	
	2	-	-	-	1	-	-	-	1	
Самарская область	3	-	-	-	-	-	-	-	-	
	ИТОГО	508	4	33	9	-	-	-	554	
	1	271	24	27	3	-	-	-	325	
Саратовская область	2	-	-	-	-	-	-	-	-	
	3	-	-	-	-	-	-	-	-	
	ИТОГО	271	24	27	3	-	-	-	325	
Ульяновская область	1	292	12	-	8	-	-	-	312	
	2	-	-	-	2	-	-	-	2	
	3	-	-	-	-	-	-	-	-	
Итого по ПФО	ИТОГО	292	12	-	10	-	-	-	314	
	1	315	39	8	3	-	-	-	365	
	2	-	-	-	1	-	-	-	1	
Итого по ПФО	3	-	-	-	-	-	-	-	-	
	ИТОГО	315	39	8	4	-	-	-	366	
	1	112	31	21	2	-	-	-	166	
Итого по ПФО	2	-	-	-	1	-	-	-	1	
	3	-	-	-	-	-	-	-	-	
	ИТОГО	112	31	21	3	-	-	-	167	
Итого по ПФО	1	5053	340	289	46	-	-	-	5728	
	2	1	4	28	32	-	-	-	65	
	3	-	-	-	-	-	-	-	0	
Итого по ПФО	5054	344	317	78	-	-	-	5793		

Наименование субъекта Российской Федерации	Вид избирательной системы*	Количество представительных органов							Всего
		Сельские поселения	Городские поселения	Муниципальные районы	Городские округа (без внутригородского деления)	Городские округа с внутригородским делением	Внутригородские районы городских округов	Внутригородские муниципальные образования городов федерального значения	
1	2	3	4	5	6	7	8	9	10
Уральский федеральный округ									
Курганская область	1	419	13	24	2	-	-	-	458
	2	-	-	-	-	-	-	-	-
	3	-	-	-	-	-	-	-	-
	ИТОГО	419	13	24	2	-	-	-	458
Свердловская область	1	16	5	4	34	-	-	-	59
	2	-	-	1	34	-	-	-	35
	3	-	-	-	-	-	-	-	-
	ИТОГО	16	5	5	68	-	-	-	94
Тюменская область	1	293	-	7	5	-	-	-	305
	2	-	-	-	-	-	-	-	-
	3	-	-	-	-	-	-	-	-
	ИТОГО	293	-	7	5	-	-	-	305
Челябинская область	1	242	27	25	15	-	7	-	316
	2	-	-	2	-	-	-	-	2
	3	-	-	-	-	-	-	-	-
	ИТОГО	242	27	27	15	-	7	-	318
Ханты-Мансийский автономный округ – Югра	1	57	26	9	13	-	-	-	105
	2	-	-	-	-	-	-	-	-
	3	-	-	-	-	-	-	-	-
	ИТОГО	57	26	9	13	-	-	-	105
Ямало-Ненецкий автономный округ	1	36	6	6	4	-	-	-	52
	2	-	-	1	2	-	-	-	3
	3	-	-	-	-	-	-	-	-
	ИТОГО	36	6	7	6	-	-	-	55
ИТОГО по УФО	1	1063	77	75	73	-	7	-	1295
	2	-	-	4	36	-	-	-	40
	3	-	-	-	-	-	-	-	-
	ИТОГО	1063	77	79	109	-	7	-	1335
Сибирский федеральный округ									
Республика Алтай	1	92	-	7	-	-	-	-	99
	2	-	-	3	1	-	-	-	4
	3	-	-	-	-	-	-	-	-
	ИТОГО	92	-	10	1	-	-	-	103
Республика Бурятия	1	250	14	15	2	-	-	-	281
	2	-	2	5	-	-	-	-	7
	3	-	-	-	-	-	-	-	-
	ИТОГО	250	16	20	2	-	-	-	288

Наименование субъекта Российской Федерации	Вид избирательной системы*	Количество представительных органов							Всего
		Сельские поселения	Городские поселения	Муниципальные районы	Городские округа (без внутригородского деления)	Городские округа с внутригородским делением	Внутригородские районы городских округов	Внутригородские муниципальные образования городов федерального значения	
1	2	3	4	5	6	7	8	10	
	1	117	4	17	1	-	-	139	
	2	-	-	-	1	-	-	1	
Республика Тыва	3	-	-	-	-	-	-	-	
	ИТОГО	117	4	17	2	-	-	140	
	1	87	-	7	2	-	-	96	
Республика Хакасия	2	-	-	1	3	-	-	4	
	3	-	-	-	-	-	-	-	
	ИТОГО	87	-	8	5	-	-	100	
Алтайский край	1	652	6	50	5	-	-	713	
	2	-	-	1	6	-	-	7	
	3	-	-	-	-	-	-	-	
Забайкальский край	ИТОГО	652	6	51	11	-	-	720	
	1	329	45	26	3	-	-	403	
	2	-	-	5	1	-	-	6	
Красноярский край	3	-	-	-	-	-	-	-	
	ИТОГО	329	45	31	4	-	-	409	
	1	473	25	3	3	-	-	504	
Иркутская область	2	3	2	41	14	-	-	60	
	3	-	-	-	-	-	-	-	
	ИТОГО	476	27	44	17	-	-	564	
Кемеровская область	1	357	64	32	8	-	-	461	
	2	-	-	-	2	-	-	2	
	3	-	-	-	-	-	-	-	
Новосибирская область	ИТОГО	357	64	32	10	-	-	463	
	1	154	22	17	1	-	-	194	
	2	-	-	1	14	-	-	15	
Омская область	3	-	-	-	1	-	-	1	
	ИТОГО	154	22	18	16	-	-	210	
	1	429	24	3	2	-	-	458	
Томская область	2	-	2	24	3	-	-	29	
	3	-	-	-	-	-	-	-	
	ИТОГО	429	26	27	5	-	-	487	
Томская область	1	365	26	32	-	-	-	423	
	2	-	-	-	1	-	-	1	
	3	-	-	-	-	-	-	-	
Томская область	ИТОГО	365	26	32	1	-	-	424	
	1	114	3	16	4	-	-	137	
	2	-	-	-	-	-	-	-	
Томская область	3	-	-	-	-	-	-	-	
	ИТОГО	114	3	16	4	-	-	137	
	1	-	-	-	-	-	-	-	
Томская область	2	-	-	-	-	-	-	-	
	3	-	-	-	-	-	-	-	
	ИТОГО	114	3	16	4	-	-	137	

Наименование субъекта Российской Федерации	Вид избирательной системы*	Количество представительных органов							Всего
		Сельские поселения	Городские поселения	Муниципальные районы	Городские округа (без внутригородского деления)	Городские округа с внутригородским делением	Внутригородские районы городских округов	Внутригородские муниципальные образования городов федерального значения	
1 ИТОГО по СФО	2	3	4	5	6	7	8	9	10
	1	3419	233	225	31	-	-	-	3908
	2	3	6	81	46	-	-	-	136
	3	-	-	-	1	-	-	-	1
		3422	239	306	78	-	-	-	4045
Дальневосточный федеральный округ									
Республика Саха (Якутия)	1	347	46	13	1	-	-	-	407
	2	-	1	19	1	-	-	-	21
	3	-	1	2	-	-	-	-	3
	ИТОГО	347	48	34	2	-	-	-	431
Камчатский край	1	46	5	-	2	-	-	-	53
	2	-	-	-	1	-	-	-	1
	3	-	-	-	-	-	-	-	-
	ИТОГО	46	5	-	3	-	-	-	54
Приморский край	1	111	26	19	1	-	-	-	157
	2	-	-	1	10	-	-	-	11
	3	-	-	2	1	-	-	-	3
	ИТОГО	111	26	22	12	-	-	-	171
Хабаровский край	1	181	23	17	2	-	-	-	223
	2	-	-	-	-	-	-	-	-
	3	-	-	-	-	-	-	-	-
	ИТОГО	181	23	17	2	-	-	-	223
Амурская область	1	254	15	17	4	-	-	-	290
	2	-	-	2	5	-	-	-	7
	3	-	-	-	-	-	-	-	-
	ИТОГО	254	15	19	9	-	-	-	297
Магаданская область	1	16	15	-	2	-	-	-	33
	2	-	-	-	1	-	-	-	1
	3	-	-	-	-	-	-	-	-
	ИТОГО	16	15	-	3	-	-	-	34
Сахалинская область	1	1	1	-	1	-	-	-	3
	2	-	1	1	16	-	-	-	18
	3	-	-	-	-	-	-	-	-
	ИТОГО	1	2	1	17	-	-	-	21
Еврейская автономная область	1	17	10	5	1	-	-	-	33
	2	-	-	-	-	-	-	-	-
	3	-	-	-	-	-	-	-	-
	ИТОГО	17	10	5	1	-	-	-	33
		-	-	-	-	-	-	-	-
		-	-	-	-	-	-	-	-
		17	10	5	1	-	-	-	33
		-	-	-	-	-	-	-	-
		-	-	-	-	-	-	-	-
		17	10	5	1	-	-	-	33

Наименование субъекта Российской Федерации	Вид избирательной системы ^а	Количество представительных органов							Всего
		Сельские поселения	Городские поселения	Муниципальные районы	Городские округа (без внутригородского деления)	Городские округа с внутригородским делением	Внутригородские районы городских округов	Внутригородские муниципальные образования городов федерального значения	
1	2	3	4	5	6	7	8	9	10
Чукотский автономный округ	1	31	7	5	1	-	-	-	44
	2	-	-	-	-	-	-	-	-
	3	-	-	1	-	-	-	-	1
	ИТОГО	31	7	6	1	-	-	-	45
ИТОГО по ДФО	1	1004	148	76	15	-	-	-	1243
	2	-	2	23	34	-	-	-	59
	3	-	1	5	1	-	-	-	7
Всего	1	1004	151	104	50	-	-	-	1309
	2	18 484	1579	934	268	-	7	267	21 539
	3	5	47	275	229	-	-	-	556
		78	13	42	37	-	-	-	170
		18 567	1639	1251	534	-	7	267	22 265

*

- 1 – мажоритарная избирательная система относительного большинства;
- 2 – смешанная (мажоритарно-пропорциональная) избирательная система;
- 3 – пропорциональная избирательная система.

Примечание: всего муниципальных образований – 22 908, в том числе в 570 муниципальных образованиях представительные органы местного самоуправления формируются путем делегирования в их состав глав муниципальных образований и депутатов поселений, в 73 муниципальных образованиях полномочия представительного органа местного самоуправления осуществляются сходом граждан (22 908 – (570+73) = 22 265).

Сведения о порядке замещения должности главы муниципального образования
(по состоянию на 22 января 2015 года)

Наименование субъекта Российской Федерации	Главы муниципальных образований																			всего в субъекте Российской Федерации	Итого
	сельских поселений	городских поселений	муниципальных районов	городских округов (без внутригородского деления)	городских округов с внутригородским делением	городских округов	внутригородских районов городских округов	внутригородских муниципальных образований федерального значения	муниципальных образований	городов	муниципальных образований	городов	муниципальных образований	городов	муниципальных образований	городов	муниципальных образований	городов	муниципальных образований		
1	2	3	4	5	6	7	8	9	10	11	12	13	14	15	16	17	18	19	20		
Центральный федеральный округ																					
Белгородская область	-	264	-	-	25	-	19	2	1	-	-	-	-	-	-	2	309	-	-	311	
Брянская область	2	224	-	-	30	-	27	-	6	-	-	-	-	-	-	2	287	-	-	289	
Владимирская область	-	80	-	-	26	-	16	3	2	-	-	-	-	-	-	3	124	-	-	127	
Воронежская область	170	274	-	11	17	3	28	1	2	-	-	-	-	-	-	185	321	-	-	506	
Ивановская область	-	104	-	-	24	-	21	-	6	-	-	-	-	-	-	-	155	-	-	155	
Калужская область	-	252	-	-	26	-	24	-	2	-	-	-	-	-	-	-	304	-	-	304	
Костромская область	137	-	-	12	-	23	1	5	1	-	-	-	-	-	-	177	2	-	-	179	
Курская область	295	-	-	27	-	28	-	4	1	-	-	-	-	-	-	354	1	-	-	355	
Липецкая область	-	288	-	-	6	-	18	-	2	-	-	-	-	-	-	-	314	-	-	314	
Московская область	134	43	-	66	45	26	10	28	6	-	-	-	-	-	-	254	104	-	-	358	
Орловская область	-	223	-	-	17	-	24	-	3	-	-	-	-	-	-	-	267	-	-	267	
Рязанская область	241	11	1	18	11	4	21	-	4	-	-	-	-	-	-	263	47	1	-	311	
Смоленская область	-	298	2	-	23	-	25	-	2	-	-	-	-	-	-	-	348	2	-	350	
Тамбовская область	149	85	-	-	13	-	23	-	7	-	-	-	-	-	-	149	128	-	-	277	
Тверская область	6	282	-	-	44	10	26	0	7	-	-	-	-	-	-	16	359	-	-	375	
Тульская область	-	54	-	-	23	-	19	-	7	-	-	-	-	-	-	-	103	-	-	103	
Ярославская область	65	5	-	1	9	-	17	-	3	-	-	-	-	-	-	66	34	-	-	100	
город Москва	-	-	-	-	-	-	-	-	-	-	-	-	-	1	145	1	145	-	-	146	
ИТОГО по ЦФО	1199	2487	3	135	339	94	319	43	62	-	-	-	-	1	145	1472	3352	3	4827	4827	

Наименование субъекта Российской Федерации	Главы муниципальных образований														всего в субъекте Российской Федерации			всего муниципальных образований в субъекте Российской Федерации		
	сельских поселений		городских поселений		муниципальных районов		городских округов (без городского/родского деления)		городских округов с внутригородским делением		внутригородских районов городских округов		внутригородских муниципальных образований городов федерального значения							
	Избираются на муниципальных выборах	Избираются посредством	Избираются на муниципальных выборах	Избираются посредством	Избираются на муниципальных выборах	Избираются посредством	Избираются на муниципальных выборах	Избираются посредством	Избираются на муниципальных выборах	Избираются посредством	Избираются на муниципальных выборах	Избираются посредством	Избираются на муниципальных выборах	Избираются посредством	Избираются на муниципальных выборах	Избираются посредством	Избираются на муниципальных выборах		Избираются посредством	
1	2	3	4	5	6	7	8	9	10	11	12	13	14	15	16	17	18	19	20	
Северо-Западный федеральный округ																				
Республика Карелия	78	8	-	20	2	2	14	1	1	-	-	-	-	-	-	101	25	-	126	
Республика Коми	58	100	1	2	13	2	13	-	5	-	-	-	-	-	-	62	131	1	194	
Архангельская область	178	-	-	-	20	-	19	-	7	-	-	-	-	-	-	178	46	-	224	
Вологодская область	232	-	-	21	1	25	1	2	-	-	-	-	-	-	-	280	2	-	282	
Калининградская область	-	36	-	-	17	-	12	1	9	-	-	-	-	-	-	1	74	-	75	
Ленинградская область	1	137	-	-	61	-	17	-	1	-	-	-	-	-	-	1	216	-	217	
Мурманская область	-	10	-	-	13	-	5	-	12	-	-	-	-	-	-	-	40	-	40	
Новгородская область	97	4	-	7	12	-	21	-	1	-	-	-	-	-	-	104	38	-	142	
Псковская область	2	154	-	1	24	19	5	-	2	-	-	-	-	-	-	22	185	-	207	
город Санкт-Петербург	-	-	-	-	-	-	-	-	-	-	-	-	-	-	111	-	111	-	111	
Ненецкий автономный округ	18	-	-	1	-	-	1	-	-	-	-	-	-	-	-	20	1	-	21	
ИТОГО по СЗФО	664	449	1	52	163	48	108	5	38	-	-	-	-	-	111	769	869	1	1639	
Южный федеральный округ																				
Республика Адыгея (Адыгея)	48	-	-	3	-	7	-	2	-	-	-	-	-	-	-	60	-	-	60	
Республика Калмыкия	-	111	-	-	2	1	12	-	1	-	-	-	-	-	-	1	126	-	127	
Краснодарский край	352	-	-	30	-	37	-	7	-	-	-	-	-	-	-	426	-	-	426	
Астраханская область	152	-	-	9	2	11	-	1	1	-	-	-	-	-	-	173	3	-	176	
Волгоградская область	408	-	-	28	1	5	27	1	5	-	-	-	-	-	-	442	33	-	475	
Ростовская область	-	390	-	-	18	-	43	-	12	-	-	-	-	-	-	-	463	-	463	
ИТОГО по ЮФО	960	501	-	70	23	61	82	11	19	-	-	-	-	-	-	1102	625	-	1727	

Наименование субъекта Российской Федерации	Главы муниципальных образований																всего мун-ципальных образований в субъекте Российской Федерации			
	сельских поселений			городских поселений		муниципальных районов		городских округов (без внутримо-родского деления)		городских округов с внутримо-родским делением		внутриго-родских районов городских округов		внутригородских муниципальных образований городов федерального значения		всего в субъекте Российской Федерации				
	Избираются на муниципальном уровне	Избираются посредством схода граждан	Избираются на муниципальном уровне	Избираются на муниципальном уровне	Избираются на муниципальном уровне	Избираются на муниципальном уровне	Избираются на муниципальном уровне	Избираются на муниципальном уровне	Избираются на муниципальном уровне	Избираются на муниципальном уровне	Избираются на муниципальном уровне	Избираются на муниципальном уровне	Избираются на муниципальном уровне	Избираются на муниципальном уровне	Избираются на муниципальном уровне	Избираются на муниципальном уровне		Избираются на сходах граждан		
1	2	3	4	5	6	7	8	9	10	11	12	13	14	15	16	17	18	19	20	
Северо-Кавказский федеральный округ																				
Республика Дагестан	-	697	1	-	8	-	42	-	10	-	-	-	-	-	-	-	757	1	758	
Республика Ингушетия	-	36	1	-	-	-	4	-	4	-	-	-	-	-	-	-	44	1	45	
Кабардино-Балкарская Республика	3	109	-	-	7	-	10	-	3	-	-	-	-	-	-	3	129	-	132	
Карачаево-Черкесская Республика	41	49	-	-	4	-	10	-	2	-	-	-	-	-	-	41	65	-	106	
Республика Северная Осетия – Алания	79	18	-	2	3	-	8	-	1	-	-	-	-	-	-	81	30	-	111	
Чеченская Республика	-	206	11	-	3	-	15	-	2	-	-	-	-	-	-	-	226	11	237	
Ставропольский край	281	-	-	-	15	-	26	-	8	-	-	-	-	-	-	281	49	-	330	
ИТОГО по СКФО	404	1115	13	2	40	-	115	-	30	-	-	-	-	-	-	406	1300	13	1719	
Крымский федеральный округ																				
Республика Крым	-	250	-	-	4	-	14	-	11	-	-	-	-	-	-	-	279	-	279	
город Севастополь	-	-	-	-	-	-	-	-	-	-	-	-	-	-	10	-	10	-	10	
ИТОГО по КФО	-	250	-	-	4	-	14	-	11	-	-	-	-	-	10	-	289	-	289	
Приволжский федеральный округ																				
Республика Башкортостан	-	818	-	-	14	-	54	-	9	-	-	-	-	-	-	-	895	-	895	
Республика Марий Эл	-	105	-	-	16	-	14	-	3	-	-	-	-	-	-	-	138	-	138	
Республика Мордовия	-	340	-	-	16	-	22	-	1	-	-	-	-	-	-	-	379	-	379	
Республика Татарстан (Татарстан)	-	872	-	-	38	-	43	-	2	-	-	-	-	-	-	-	955	-	955	
Удмуртская Республика	-	310	-	-	1	-	25	-	5	-	-	-	-	-	-	-	340	-	341	
Чувашская Республика – Чувашия	-	284	-	-	7	-	21	-	5	-	-	-	-	-	-	-	317	-	317	

Наименование субъекта Российской Федерации	Главы муниципальных образований																всего в субъекте Российской Федерации	всего муниципальных образований в субъекте Российской Федерации		
	сельских поселений				городских поселений		муниципальных районов		городских округов (без внутригородского деления)		городских округов с внутригородским делением		внутригородских районов городских округов		внутригородских муниципальных образований городов федерального значения				всего в субъекте Российской Федерации	
	Избираются на муниципальных выборах	Избираются посредством	Избираются на выборах граждан	Избираются на муниципальных выборах	Избираются посредством	Избираются на муниципальных выборах	Избираются на муниципальных выборах	Избираются посредством	Избираются на муниципальных выборах	Избираются посредством	Избираются на муниципальных выборах	Избираются посредством	Избираются на муниципальных выборах	Избираются посредством	Избираются на муниципальных выборах	Избираются посредством			Избираются на муниципальных выборах	Избираются посредством
1	2	3	4	5	6	7	8	9	10	11	12	13	14	15	16	17	18	19	20	
Пермский край	93	169	-	23	6	35	5	6	2	-	-	-	-	-	-	157	182	-	339	
Кировская область	268	-	-	50	2	-	39	-	6	-	-	-	-	-	-	318	47	-	365	
Нижегородская область	1	298	-	-	59	2	40	-	10	-	-	-	-	-	-	3	407	-	410	
Оренбургская область	-	508	-	-	4	-	33	-	9	-	-	-	-	-	-	-	554	-	554	
Пензенская область	-	271	-	-	24	-	27	-	3	-	-	-	-	-	-	-	325	-	325	
Самарская область	-	292	-	-	12	-	27	-	10	-	-	-	-	-	-	-	341	-	341	
Саратовская область	-	315	-	-	39	-	38	-	4	-	-	-	-	-	-	-	396	-	396	
Ульяновская область	-	112	-	-	31	2	19	-	3	-	-	-	-	-	-	2	165	-	167	
ИТОГО по ПФО	362	4694	-	73	269	39	407	6	72	-	-	-	-	-	-	480	5441	-	5922	
Уральский федеральный округ																				
Курганская область	419	-	-	13	-	24	-	1	1	-	-	-	-	-	-	457	1	-	458	
Свердловская область	16	-	-	5	-	4	1	45	23	-	-	-	-	-	-	70	24	-	94	
Томенская область	-	293	-	-	-	-	21	-	5	-	-	-	-	-	-	-	319	-	319	
Челябинская область	219	23	-	26	1	27	-	2	13	1	-	-	7	-	-	274	45	-	319	
Ханты-Мансийский автономный округ – Югра	49	8	-	24	2	-	9	1	12	-	-	-	-	-	-	74	31	-	105	
Ямало-Ненецкий автономный округ	36	-	-	5	1	5	2	1	5	-	-	-	-	-	-	47	8	-	55	
ИТОГО по УФО	739	324	-	73	4	60	33	50	59	1	-	-	7	-	-	922	428	-	1350	
Сибирский федеральный округ																				
Республика Алтай	-	92	-	-	-	-	10	-	1	-	-	-	-	-	-	-	103	-	103	
Республика Бурятия	250	-	-	16	-	21	-	1	1	-	-	-	-	-	-	288	1	-	289	
Республика Тыва	-	117	3	-	4	-	17	-	2	-	-	-	-	-	-	-	140	3	143	
Республика Хакасия	87	-	-	-	-	8	-	5	-	-	-	-	-	-	-	100	-	-	100	
Алтайский край	260	393	-	2	4	-	59	1	10	-	-	-	-	-	-	263	466	-	729	

Наименование субъекта Российской Федерации	Главы муниципальных образований														всего в субъекте Российской Федерации			всего муниципалитетов образований в субъекте Российской Федерации	
	сельских поселений		городских поселений		муниципальных районов		городских округов (без внутригородского деления)		городских округов с внутригородским делением		внутригородских районов городских округов		внутригородских муниципальных образований городов федерального значения		всего в субъекте Российской Федерации				
	Избираются на муниципалитетных выборах	Избираются председателем оргкомитета	Избираются на муниципальных выборах	Избираются председателем оргкомитета	Избираются на муниципальных выборах	Избираются председателем оргкомитета	Избираются на муниципальных выборах	Избираются председателем оргкомитета	Избираются на муниципальных выборах	Избираются председателем оргкомитета	Избираются на муниципальных выборах	Избираются председателем оргкомитета	Избираются на муниципальных выборах	Избираются председателем оргкомитета	Избираются на муниципальных выборах	Избираются председателем оргкомитета	Избираются на муниципальных выборах		
1	2	3	4	5	6	7	8	9	10	11	12	13	14	15	16	17	18	19	20
Забайкальский край	256	75	1	31	14	18	13	3	1	-	-	-	-	-	-	308	103	1	412
Красноярский край	438	40	10	26	1	4	40	10	7	-	-	-	-	-	-	478	88	10	576
Иркутская область	361	1	-	64	-	32	-	9	1	-	-	-	-	-	-	466	2	-	468
Кемеровская область	154	-	-	22	-	18	-	16	-	-	-	-	-	-	-	210	-	-	210
Новосибирская область	413	16	-	22	4	29	1	5	-	-	-	-	-	-	-	469	21	-	490
Омская область	365	-	-	26	-	32	-	1	-	-	-	-	-	-	-	424	-	-	424
Томская область	114	-	1	2	1	16	-	3	1	-	-	-	-	-	-	135	2	1	138
ИТОГО по СФО	2698	734	15	211	28	178	140	54	24	-	-	-	-	-	-	3141	926	15	4082
Дальневосточный федеральный округ (Якутия)																			
Республика Саха (Якутия)	361	-	-	48	-	34	-	2	-	-	-	-	-	-	-	445	-	-	445
Камчатский край	38	9	-	4	1	-	11	-	3	-	-	-	-	-	-	42	24	-	66
Приморский край	110	1	-	26	-	-	22	-	12	-	-	-	-	-	-	136	35	-	171
Хабаровский край	191	-	-	23	-	17	-	2	-	-	-	-	-	-	-	233	-	-	233
Амурская область	252	2	-	15	-	19	1	9	-	-	-	-	-	-	-	295	3	-	298
Магаданская область	-	16	1	-	15	6	-	2	1	-	-	-	-	-	-	8	32	1	41
Сахалинская область	1	-	-	1	1	1	-	15	2	-	-	-	-	-	-	18	3	-	21
Еврейская автономная область	-	17	-	-	10	-	5	-	1	-	-	-	-	-	-	-	33	-	33
Чукотский автономный округ	31	-	-	7	-	6	-	1	-	-	-	-	-	-	-	45	-	-	45
ИТОГО по ДФО	984	45	1	124	27	83	39	31	19	-	-	-	-	-	-	1222	130	1	1353
Всего	8010	10 600	33	740	897	563	1257	200	334	1	-	-	7	1	266	9514	13 360	33	22 908

Примечание: Главы 42 муниципальных образований, в которых местное самоуправление осуществляется сходом граждан, избираются на муниципальных выборах. В соответствии с пунктом 2 статьи 36 Федерального закона от 27 мая 2014 года № 136-ФЗ на очередных выборах главы таких муниципальных образований должны будут избираться на сходе граждан.

**Сведения об удалении в отставку, отрешении от должности глав сельских и городских поселений
(период с 01.01.2013 по 22.01.2015)**

№ п/п	Наименование субъекта Российской Федерации	Сельские поселения												Городские поселения												
		Количество глав, удаленных в отставку				Количество глав, отрешенных от должности				Количество глав, удаленных в отставку				Количество глав, отрешенных от должности				Количество высшего должностного лица субъекта РФ				Количество высшего должностного лица органа МСУ				
		Всего	назначение в отставку	отрешение в отставку	в связи с отрешением от должности	Всего	назначение в отставку	отрешение в отставку	в связи с отрешением от должности	Всего	назначение в отставку	отрешение в отставку	в связи с отрешением от должности	Всего	назначение в отставку	отрешение в отставку	в связи с отрешением от должности	Всего	назначение в отставку	отрешение в отставку	в связи с отрешением от должности					
1	2	3	4	5	6	7	8	9	10	11	12	13	14	15	16	17	18	19	20	21	22	23	24	25	26	
1	Республика Дагестан	-	-	-	-	-	-	-	-	-	-	-	-	-	-	-	-	-	-	-	-	-	1	-	-	-
2	Республика Карелия	-	-	-	-	-	-	-	-	-	-	-	-	-	-	-	-	-	-	-	-	-	1	-	-	1
3	Амурская область	-	-	-	-	-	-	-	-	-	-	-	-	-	-	-	-	-	-	-	-	-	1	-	-	1
4	Архангельская область	-	-	-	-	-	-	-	-	-	-	-	-	-	-	-	-	-	-	-	-	-	-	-	-	-
5	Волгоградская область	2	2	-	-	-	-	-	-	-	-	-	-	-	-	-	-	-	-	-	-	-	-	-	-	-
6	Ивановская область	-	-	-	-	-	-	-	-	1	-	-	-	-	-	-	-	-	-	-	-	-	-	-	-	-
7	Иркутская область	-	-	-	-	-	-	-	-	-	-	-	-	-	-	-	-	-	-	-	-	-	1	-	-	-
8	Калининградская область	-	-	-	-	-	-	-	-	1	-	1	-	-	-	-	-	-	-	-	-	-	1	-	-	1
9	Кировская область	1	1	-	-	-	-	-	-	-	-	-	-	-	-	-	-	-	-	-	-	-	-	-	-	-
10	Липецкая область	-	-	-	-	-	-	-	-	-	-	-	-	-	-	-	-	-	-	-	-	-	-	-	-	-
11	Новосибирская область	-	-	-	-	-	-	-	-	2	2	-	1	-	-	-	-	-	-	-	-	-	1	-	-	1
12	Оренбургская область	-	-	-	-	-	-	-	-	1	1	-	-	-	-	-	-	-	-	-	-	-	-	-	-	-
13	Томская область	1	1	-	-	-	-	-	-	-	-	-	-	-	-	-	-	-	-	-	-	-	-	-	-	-
14	Челябинская область	-	-	-	-	-	-	-	-	-	-	-	-	-	-	-	-	-	1	1	-	-	-	-	-	-
15	Ненецкий автономный округ	2	1	-	1	-	-	-	-	2	1	-	1	-	-	-	-	-	-	-	-	-	-	-	-	-
16	Ханты-Мансийский автономный округ – Югра	-	-	-	-	-	-	-	-	1	1	-	-	-	-	-	-	-	-	-	-	-	-	-	-	-
	ИТОГО	6	5	-	1	-	-	-	-	8	5	1	3	-	-	-	-	1	1	-	-	5	5	-	4	

Оригинал-макет изготовлен редакционно-издательским отделом
Управления общественных связей и информации
Аппарата Центральной избирательной комиссии Российской Федерации

Сдано в набор 27.02.2015. Подписано в печать 18.03.2015.
Формат 84x108 ¹/₁₆. Печать офсетная.
Печ. л. 7,0.
Тираж 500 экз. Заказ №
Отпечатано в соответствии с предоставленными материалами
в ООО «Ника Групп», 300041, г. Тула,
ул Ленина, д. 12
